

# ବାର୍ଷିକ କାର୍ଯ୍ୟାବଳୀ ବିବରଣୀ ୨୦୨୫-୨୬



ଯୋଜନା ଓ ସଂଯୋଜନ ବିଭାଗ  
ଓଡ଼ିଶା ସରକାର  
<https://pc.odisha.gov.in>



**ବାର୍ଷିକ କାର୍ଯ୍ୟାବଳୀ ବିବରଣୀ**  
**୨୦୨୫-୨୬**

**ଯୋଜନା ଓ ସଂଯୋଜନ ବିଭାଗ**  
**ଓଡ଼ିଶା ସରକାର**

# ସୂଚୀପତ୍ର

ବିଷୟ - ୧: ଉପକ୍ରମ.....	୧-୩
ବିଷୟ - ୨: ସାଙ୍ଗଠନିକ ଅନୁକ୍ରମ.....	୩-୩
ବିଷୟ - ୩: ଜିଲ୍ଲା ଯୋଜନା କଳ.....	୪-୫
କ) ରାଜ୍ୟ ଯୋଜନା ବୋର୍ଡ	
ଖ) ଜିଲ୍ଲା ଯୋଜନା କଳ	
ବିଷୟ - ୪ : ପଶ୍ଚିମ ଓଡ଼ିଶା ବିକାଶ ପରିଷଦ.....	୫-୧୨
ବିଷୟ - ୫ : ଯୋଜନା ଓ ସଂଯୋଜନ ବିଭାଗର କାର୍ଯ୍ୟକାରୀ ନିର୍ଦ୍ଦେଶାଳୟ ଓ ସ୍ୱୟଂଶାସିତ ଏଜେନ୍ସି.....	୧୨-୧୩
କ) ଦାରିଦ୍ର୍ୟ ଓ ମାନବ ବିକାଶ ନିରୀକ୍ଷଣ ସଂସ୍ଥା	
ଖ) ଅର୍ଥନୀତି ଓ ପରିସଂଖ୍ୟାନ ନିର୍ଦ୍ଦେଶାଳୟ	
ଗ) ଆଞ୍ଚଳିକ ଯୋଜନା, ପ୍ରୟୋଗାତ୍ମକ ଅର୍ଥନୀତି ଓ ପରିସଂଖ୍ୟାନ ପ୍ରତିଷ୍ଠାନ	
ଘ) ନବକୃଷ୍ଣ ଚୌଧୁରୀ ଉନ୍ନୟନ ଗବେଷଣା କେନ୍ଦ୍ର	
ବିଷୟ - ୬: ଯୋଜନା ଓ ସଂଯୋଜନ ବିଭାଗର ଗୁରୁତ୍ୱପୂର୍ଣ୍ଣ କାର୍ଯ୍ୟାବଳୀ ଓ ପରିଯୋଜନା.....	୧୪-୩୪
କ) କାର୍ଯ୍ୟକ୍ରମ ବ୍ୟୟବରାଦ.....	୧୪-୧୯
ଖ) ସ୍ୱତନ୍ତ୍ର ଆଞ୍ଚଳ କାର୍ଯ୍ୟକ୍ରମ.....	୧୯-୨୨
• କେବିକେ ବିକାଶ ଯୋଜନା	
• କନ୍ୟାଳ ଓ ଗଜପତି ବିକାଶ ଯୋଜନା	
• ଭିତ୍ତିଭୂମି ଉନ୍ନୟନ ପାଣ୍ଠି ଯୋଜନା (କେ.ବି.କେ ଜିଲ୍ଲା)	
• ସାମାଜିକ ଅର୍ଥନୈତିକ -ରୂପାନ୍ତରଣ ଓ ଉନ୍ନତିସାଧନ ଯୋଜନା	
• ଉତ୍ତର ଓଡ଼ିଶା ବିକାଶ ପରିଷଦ	
• ଦକ୍ଷିଣ ଓଡ଼ିଶା ବିକାଶ ପରିଷଦ	
ଗ) ଆଞ୍ଚଳିକ ବିକାଶ କାର୍ଯ୍ୟକ୍ରମ.....	୨୩-୩୧
• ବିଧାୟକ ଆଞ୍ଚଳିକ ଉନ୍ନୟନ ପାଣ୍ଠି (MLALAD)	
• ମୁଖ୍ୟମନ୍ତ୍ରୀ ସ୍ୱତନ୍ତ୍ର ସହାୟତା ପାଣ୍ଠି (CMSA)	
• ସାଂସଦ ଆଞ୍ଚଳିକ ଉନ୍ନୟନ ପାଣ୍ଠି (MPLAD)	

ଘ) ଅନ୍ୟାନ୍ୟ ପରିଯୋଜନା..... ୩୧-୩୨  
• ଜିଲ୍ଲା ଯୋଜନା ପାଇଁ କ୍ରିଟିକାଲ ଗ୍ୟାପ ପାଇଁ

ଙ) ଅର୍ଥନୈତିକ ପ୍ରତିଷ୍ଠାନ , ବହୁପାର୍ଶ୍ୱକ ଓ ଦ୍ୱିପାର୍ଶ୍ୱକ ଅଂଶ ଦ୍ୱାରା ବିକାଶ କାର୍ଯ୍ୟକ୍ରମ..... ୩୨-୩୪  
• ଗ୍ରାମ୍ୟ ଭିତ୍ତିଭୂମି ଉନ୍ନୟନ ପାଇଁ  
• SIDBI ସମୂହ ବିକାଶ ପାଇଁ  
• କ୍ଷୁଦ୍ର ଜଳସେଚନ ପାଇଁ  
• ମହା ଏବଂ ଜଳଜୀବ ପାଳନ ଭିତ୍ତିଭୂମି ବିକାଶ ପାଇଁ  
• ବର୍ହିଃ ଅନୁଦାନ ପ୍ରାପ୍ତ ପ୍ରକଳ୍ପ

**ବିଷୟ - ୭: ଅତିରିକ୍ତ ବଜେଟ ସାଧନ :ଡି.ଏମ.ଏଫ, ଏବଂ ଓ.ଏମ.ବି.ଏ.ଡି. ସି..... ୩୫-୪୧**

- କ) ଜିଲ୍ଲା ଖଣିଜ ପ୍ରତିଷ୍ଠାନ
- ଖ) ଓଡ଼ିଶା ଖଣିଜ ପଦାର୍ଥ ଧାରକ ଅଞ୍ଚଳ ଉନ୍ନୟନ ନିଗମ

**ବିଷୟ - ୮: ଭାରତ ସରକାରଙ୍କ ସହ ସମ୍ବନ୍ଧ..... ୪୧-୫୫**

- କ) ମୁଖ୍ୟ ଶାସନ ସଚିବମାନଙ୍କର ପଞ୍ଚମ ଜାତୀୟ ସ୍ତରୀୟ ସମ୍ମିଳନୀ
- ଖ) ନିରନ୍ତର ବିକାଶ ଲକ୍ଷ୍ୟ
- ଗ) ଆକାଂକ୍ଷା ଜିଲ୍ଲା ଯୋଜନା
- ଘ) ଆକାଂକ୍ଷା ବ୍ଲକ ଯୋଜନା
- ଙ) ପ୍ରଗତି (ସକ୍ରିୟ ପ୍ରଶାସନ ଏବଂ ସମୟାନୁବର୍ତ୍ତିକ କାର୍ଯ୍ୟାଳୟ)
- ଚ) ଇ- ସମୀକ୍ଷା

**ବିଷୟ - ୯ : ବିଭିନ୍ନ ବିଭାଗ ଓ ଜିଲ୍ଲାପାଳମାନଙ୍କ ସହ ସମ୍ପର୍କ ..... ୫୬-୫୭**

- କ) ସଚିବ ସ୍ତରୀୟ ବୈଠକ
- ଖ) ମୁଖ୍ୟ ଶାସନ ସଚିବଙ୍କ ଜିଲ୍ଲାପାଳମାନଙ୍କ ସହ ଭିତ୍ତି ଓ କନଫରେନ୍ସ
- ଗ) Administrative and Government Efficiency Initiatives(AAGEI)

**ବିଷୟ - ୧୦ : ଅର୍ଥନୀତି ଓ ପରିସଂଖ୍ୟାନ ନିର୍ଦ୍ଦେଶାଳୟର କାର୍ଯ୍ୟାବଳୀ ଓ ପରିଯୋଜନା..... ୫୭-୬୭**

**ବିଷୟ - ୧୧ : ଦାରିଦ୍ର୍ୟ ଓ ମାନବ ସମ୍ବଳ ବିକାଶ ନିରୀକ୍ଷଣ ସଂସ୍ଥାର କାର୍ଯ୍ୟାବଳୀ..... ୬୮-୭୧**

**ବିଷୟ - ୧୨ : ଆଞ୍ଚଳିକ ଯୋଜନା, ପ୍ରୟୋଗାତ୍ମକ ଅର୍ଥନୀତି ଓ ପରିସଂଖ୍ୟାନ ପ୍ରତିଷ୍ଠାନର କାର୍ଯ୍ୟାବଳୀ..... ୭୧-୭୨**

**ବିଷୟ - ୧୩: ନବକୃଷ୍ଣ ଚୌଧୁରୀ ଉନ୍ନୟନ ଗବେଷଣା କେନ୍ଦ୍ରର କାର୍ଯ୍ୟାବଳୀ ..... ୭୨-୮୦**

**ବିଷୟ - ୧୪: ମୂଲ୍ୟାୟନ ପ୍ରକୋଷ..... ୮୦-୮୦**

## ବାର୍ଷିକ କାର୍ଯ୍ୟାବଳୀ ବିବରଣୀ ୨୦୨୫-୨୬

### ୧. ଉପକ୍ରମ

୧.୧ ଯୋଜନା ଓ ସଂଯୋଜନ ବିଭାଗକୁ ଉପଲବ୍ଧ ସମ୍ବଳକୁ ଏକତ୍ର କରି ରାଜ୍ୟର ପରିବର୍ତ୍ତନକୁ ସୁଗମ କରିବାର ଗୁରୁତ୍ୱପୂର୍ଣ୍ଣ ଦାୟିତ୍ୱ ନ୍ୟସ୍ତ କରାଯାଇଛି। ସମ୍ବଳଗୁଡ଼ିକର ଯୋଜନାବଦ୍ଧ ବିନିଯୋଗ ମାଧ୍ୟମରେ ଏହି ବିଭାଗ ସରକାରଙ୍କ ଆକାଂକ୍ଷାକୁ ବାସ୍ତବ ରୂପ ଦେବାକୁ ଚେଷ୍ଟା କରିବା ସହ ସମସ୍ତ ଅଞ୍ଚଳରେ ସାମଗ୍ରିକ ବିକାଶକୁ ସୁନିଶ୍ଚିତ କରିଥାଏ।

୧.୨ ରାଜ୍ୟର ବିକାଶ ପ୍ରକ୍ରିୟାର ମୂଳଦୁଆ ଭାବରେ ଏହି ବିଭାଗ ଦୀର୍ଘମିଆଦି ଏବଂ ସ୍ୱଳ୍ପ ମିଆଦି ଯୋଜନା ପ୍ରସ୍ତୁତ କରି ସରକାରଙ୍କ ବିକାଶମୂଳକ ଉଦ୍ଦେଶ୍ୟ ଏବଂ ଦୂରଦୃଷ୍ଟି ସହିତ ସମାନ ହେବା ପାଇଁ ବିଶେଷ ମାର୍ଗଦର୍ଶନ ପ୍ରଦାନ କରିଥାଏ।

୧.୩ ବିକାଶ ଦିଗରେ ଏକ ସମନ୍ୱିତ ଆଭିମୁଖ୍ୟ ବୃଦ୍ଧି କରିବା କ୍ଷେତ୍ରରେ, ବିଭିନ୍ନ ପ୍ରଶାସନିକ ବିଭାଗଗୁଡ଼ିକର ପ୍ରୟାସକୁ ସୁସଂଗଠିତ କରି ଏହି ବିଭାଗ ଏକ କେନ୍ଦ୍ରୀୟ ସମନ୍ୱୟକାରୀ ସଂସ୍ଥା ଭାବରେ କାର୍ଯ୍ୟ କରେ। ସମ୍ବଳଗୁଡ଼ିକର ସୁଚାରୁ ରୂପେ ବ୍ୟବହାର ଏବଂ ରାଜ୍ୟର ବିକାଶମୂଳକ ପଦକ୍ଷେପଗୁଡ଼ିକର ପ୍ରଭାବକୁ ବୃଦ୍ଧି କରିବା ପାଇଁ ଏହି ସହଯୋଗୀ ଢାଞ୍ଚା ପ୍ରସ୍ତୁତ କରାଯାଇଛି।

୧.୪ ବିକେନ୍ଦ୍ରୀକରଣ ଯୋଜନାକୁ ପ୍ରୋତ୍ସାହିତ କରି ଏହି ବିଭାଗ ସ୍ଥାନୀୟ ଶାସନ ପରିଚାଳନା ସଂରଚନାକୁ ସଶକ୍ତ କରିଥାଏ, ଏବଂ ନିର୍ଦ୍ଦିଷ୍ଟ ଅଞ୍ଚଳ ବିକାଶମୂଳକ ପଦକ୍ଷେପ ମାଧ୍ୟମରେ ଆଞ୍ଚଳିକ ଆବଶ୍ୟକତା ଏବଂ ଆକାଂକ୍ଷାଗୁଡ଼ିକର ପୂରଣକୁ ସୁନିଶ୍ଚିତ କରିଥାଏ। ଆଞ୍ଚଳିକ ପାର୍ଥକ୍ୟକୁ ଦୂର କରିବା ଏବଂ ଅନ୍ତର୍ଭୁକ୍ତ ଅଭିବୃଦ୍ଧିକୁ ପ୍ରୋତ୍ସାହିତ କରିବାରେ ଏହି ପକ୍ଷା ଗୁରୁତ୍ୱପୂର୍ଣ୍ଣ ଅଟେ।

୧.୫ ଜିଲ୍ଲା ସ୍ତରରେ ବିକାଶମୂଳକ ପଦକ୍ଷେପଗୁଡ଼ିକର କାର୍ଯ୍ୟକାରୀତାକୁ ତଦାରଖ କରିବାରେ ଏହି ବିଭାଗ ଗୁରୁତ୍ୱପୂର୍ଣ୍ଣ ଭୂମିକା ଗ୍ରହଣ କରିଥାଏ। ଯୋଜନା ପ୍ରକ୍ରିୟାଗୁଡ଼ିକର ଦକ୍ଷ କାର୍ଯ୍ୟକାରୀତାକୁ ସୁନିଶ୍ଚିତ କରି ସ୍ଥାନୀୟ ଜନସାଧାରଣଙ୍କୁ ସିଧାସଳଖ ଲାଭ ପ୍ରଦାନ କରିବା ପାଇଁ ପ୍ରତ୍ୟେକ ଜିଲ୍ଲାରେ ଜିଲ୍ଲା ଯୋଜନା କମିଟି (ଡିପିସି) ଗଠନ କରାଯାଇଛି।

୧.୬ ଏହି ବିଭାଗ ନିରନ୍ତର ବିକାଶ ଲକ୍ଷ୍ୟ (SDG) ପାଇଁ ରାଜ୍ୟର ନୋଡାଲ୍ ଏଜେଣ୍ଟ ଭାବରେ କାର୍ଯ୍ୟ କରିଥାଏ। ଏହି ବିଶ୍ୱସ୍ତରୀୟ ଉଦ୍ଦେଶ୍ୟଗୁଡ଼ିକର ଅଗ୍ରଗତିର ପର୍ଯ୍ୟବେକ୍ଷଣ କରିବା

ଏବଂ ସମନ୍ୱୟ ରକ୍ଷା କରିବା ସହିତ ରାଜ୍ୟର ପ୍ରାଥମିକତା ତଥା ଅନନ୍ୟ ଆହୁନ ସହିତ ସେମାନଙ୍କ ସମନ୍ୱୟ ସୁନିଶ୍ଚିତ କରିବା ପାଇଁ ଏହି ବିଭାଗ ଦାୟିତ୍ୱ ବହନ କରିଛି ।

୧.୭ ଅନ୍ତର୍ଭୁକ୍ତ ବିକାଶକୁ ଉତ୍ତରାଦିତ କରିବା ଏବଂ ଅସମାନତା ହ୍ରାସ କରିବା ପାଇଁ ଏହି ବିଭାଗ ସ୍ୱାସ୍ଥ୍ୟ, ଶିକ୍ଷା, କୃଷି, ଭିତ୍ତିଭୂମି ଏବଂ ଦକ୍ଷତା ବିକାଶ ଭଳି ପ୍ରମୁଖ କ୍ଷେତ୍ରକୁ ପ୍ରାଥମିକତା ଦେଇ ଆକାଂକ୍ଷା ଜିଲ୍ଲା କାର୍ଯ୍ୟକ୍ରମ ଅନ୍ତର୍ଗତ ୧୦ ଟି ଜିଲ୍ଲାର କାର୍ଯ୍ୟସମ୍ପାଦନର ପର୍ଯ୍ୟବେକ୍ଷଣ କରିଥାଏ ।

୧.୮ ଆଞ୍ଚଳିକ ପାର୍ଥକ୍ୟକୁ ସ୍ୱୀକୃତି ଦେଇ, ଏହି ବିଭାଗ ପଶ୍ଚିମ ଓଡ଼ିଶାର ଉଚ୍ଚିତ ବିକାଶ ପାଇଁ ଏକ ଅନୁକ୍ରମଣିକା ଭାବରେ କାର୍ଯ୍ୟ କରିବାକୁ ପଶ୍ଚିମ ଓଡ଼ିଶା ବିକାଶ ପରିଷଦ ଗଠନ କରିଛି । ଏହି ପଦକ୍ଷେପଟି ପଶ୍ଚିମାଞ୍ଚଳର ନିର୍ଦ୍ଦିଷ୍ଟ ଆହୁନର ସମାଧାନ ଏବଂ ଦ୍ରୁତ ଓ ନିରନ୍ତର ବିକାଶକୁ ପ୍ରୋତ୍ସାହିତ କରିବା ପାଇଁ ପରିକଳ୍ପନା କରାଯାଇଛି ।

୧.୯ ଏହି ବିଭାଗ ଅଧୀନରେ କାର୍ଯ୍ୟ କରୁଥିବା ଦାରିଦ୍ର୍ୟ ଏବଂ ମାନବ ବିକାଶ ନିରୀକ୍ଷଣ ସଂସ୍ଥା (PHDMA) ଦାରିଦ୍ର୍ୟ ତଥା ମାନବ ବିକାଶ ସୂଚକାଙ୍କଗୁଡ଼ିକର ସମୀକ୍ଷା କରିବାରେ ଏକ ଗୁରୁତ୍ୱପୂର୍ଣ୍ଣ ଭୂମିକା ଗ୍ରହଣ କରିଥାଏ । କାହାଣୀଆଧାରିତ ବିକାଶ ଯୋଗାଯୋଗ ଉପରେ ଗୁରୁତ୍ୱ ଦେଇ, PHDMA ପ୍ରମୁଖ ସଫଳତାର କାହାଣୀକୁ ମୁଖ୍ୟ ଅଂଶ ଭାବରେ ଉପସ୍ଥାପନ କରେ, ସ୍ପଷ୍ଟତା ଏବଂ ଜନସାଧାରଣଙ୍କ ଯୋଗଦାନକୁ ବୃଦ୍ଧି କରିଥାଏ ।

୧.୧୦ ତଥ୍ୟ ଚାଳିତ ନିଷ୍ପତ୍ତି ଉପରେ ଏହି ବିଭାଗ ଉଚ୍ଚ ପ୍ରାଥମିକତା ପ୍ରଦାନ କରିଥାଏ । ଅର୍ଥନୀତି ଏବଂ ପରିସଂଖ୍ୟାନ ନିର୍ଦ୍ଦେଶାଳୟ ମାଧ୍ୟମରେ ଏହା ତଥ୍ୟର ବ୍ୟବସ୍ଥିତ ସଂଗ୍ରହ, ସଂକଳନ ଏବଂ ବିଶ୍ଳେଷଣକୁ ସୁନିଶ୍ଚିତ କରେ, ଯାହା ପ୍ରମାଣ ଆଧାରିତ ଯୋଜନା ଏବଂ ଲକ୍ଷଭିତ୍ତିକ ହସ୍ତକ୍ଷେପ ପାଇଁ ମୂଳଦୁଆ ସୃଷ୍ଟି କରେ ।

୧.୧୧ ଯୋଜନା ଓ ସଂଯୋଜନ ବିଭାଗର ପ୍ରଶାସନିକ ନିୟନ୍ତ୍ରଣରେ କାର୍ଯ୍ୟ କରୁଥିବା ନବକୃଷ୍ଣ ଚୌଧୁରୀ ଉନ୍ନୟନ ଗବେଷଣା କେନ୍ଦ୍ର ଏକ ପ୍ରମୁଖ ଥିକ୍ସ ଟ୍ୟାଙ୍କ ଏବଂ ଅନୁସନ୍ଧାନ କେନ୍ଦ୍ର ଭାବରେ ପ୍ରତିଷ୍ଠିତ ହୋଇଛି । ଅନ୍ତର୍ନିହିତ ଅନୁସନ୍ଧାନ ଏବଂ ରଣନୀତିକ ଯୋଜନା ମାଧ୍ୟମରେ ରାଜ୍ୟ ସରକାରଙ୍କ ବିକାଶମୂଳକ ପ୍ରୟାସକୁ ରୂପରେଖ ତଥା ସହାୟତା ଯୋଗାଇବାରେ ଏହା ପ୍ରମୁଖ ଭୂମିକା ଗ୍ରହଣ କରିଥାଏ । ଏହି ପ୍ରତିଷ୍ଠାନ ଅନେକ ସରକାରୀ ଯୋଜନା କାର୍ଯ୍ୟକ୍ରମର ମୂଲ୍ୟାଙ୍କନ ପାଇଁ ମଧ୍ୟ ନିଯୋଜିତ ।

୧.୧୨ ବିକାଶ ପ୍ରକ୍ରିୟାରେ ନିଯୋଜିତ ହିତାଧିକାରୀଙ୍କ ଦକ୍ଷତା ବୃଦ୍ଧି ପାଇଁ ଏହି ବିଭାଗ ଉତ୍ସର୍ଗୀକୃତ । ଆଞ୍ଚଳିକ ଯୋଜନା, ପ୍ରୟୋଗାତ୍ମକ ଅର୍ଥନୀତି ଓ ପରିସଂଖ୍ୟାନ ପ୍ରତିଷ୍ଠାନ ମାଧ୍ୟମରେ



ଏହି ବିଭାଗ ସ୍ୱତନ୍ତ୍ର ପ୍ରଶିକ୍ଷଣ ପ୍ରଦାନ କରେ ଯାହା ବିଭିନ୍ନ କ୍ଷେତ୍ରରେ ଜଡ଼ିତ ବ୍ୟକ୍ତିବିଶେଷଙ୍କ ଜ୍ଞାନ ଏବଂ ଦକ୍ଷତା ବୃଦ୍ଧି କରିଥାଏ ।

୧.୧୩ ଅନ୍ତର୍ଭୁକ୍ତିକରଣ ପ୍ରତି ପ୍ରତିବନ୍ଧକରେ, ଏହି ବିଭାଗ ସମସ୍ତ ବିକାଶମୂଳକ ପଦକ୍ଷେପ ଜରିଆରେ ଜନସାଧାରଣଙ୍କ ବିଭିନ୍ନ ଆବଶ୍ୟକତା ପୂରଣ, ବିଭିନ୍ନ ସମ୍ପ୍ରଦାୟର ସଶକ୍ତିକରଣ ଏବଂ ସମଗ୍ର ଅଞ୍ଚଳରେ ସହୁଲିତ ଅଭିବୃଦ୍ଧି ପାଇଁ ସାମାଜିକ-ଅର୍ଥନୈତିକ ପାର୍ଥକ୍ୟର ସମାଧାନକୁ ସୁନିଶ୍ଚିତ କରିଥାଏ ।

୧.୧୪ ରାଜନୀତିକ ଯୋଜନା, ଦୃଢ଼ ତଥ୍ୟ ବିଶ୍ଳେଷଣ, ଗବେଷଣାଲବ୍ଧ ତଥ୍ୟ ଏବଂ ଦକ୍ଷତା ବିକାଶ ପ୍ରୟାସକୁ ସମ୍ମିଳିତ କରି ଏହି ବିଭାଗ ନିଶ୍ଚିତ କରେ ଯେ ରାଜ୍ୟର ବିକାଶମୂଳକ ପଦକ୍ଷେପଗୁଡ଼ିକର ସ୍ଥାୟୀ, ଭବିଷ୍ୟତ ପ୍ରସ୍ତୁତ, ଅନ୍ତର୍ଭୁକ୍ତି ଏବଂ ସମାନ୍ତରାଳ ଅଭିବୃଦ୍ଧିର ଦୀର୍ଘମିଆଦି ଲକ୍ଷ ସହିତ ସମାନ ।

୧.୧୫ ମାନ୍ୟବର ପ୍ରଧାନମନ୍ତ୍ରୀଙ୍କ ଦୂରଦୃଷ୍ଟିସମ୍ପନ୍ନ ଚିନ୍ତାଧାରା ଅନୁଯାୟୀ ଏହି ବିଭାଗ ଭାରତର ଜାତୀୟ ଶତବାର୍ଷିକୀ ପାଳନ ସହିତ ସମନ୍ୱୟ ରଖି ୨୦୩୭ ଏବଂ ୨୦୪୭ ପାଇଁ ଓଡ଼ିଶା ଭିତ୍ତୀ ତତ୍ତ୍ୱମେଣ୍ଡ ପ୍ରସ୍ତୁତ କରିଛି ଯାହା ଦ୍ୱାରା ଓଡ଼ିଶାର ବିକାଶ ଧାରା ଜାତୀୟ ବିକାଶର ଧାରା ସହ ଏକାଠି ପ୍ରବାହିତ ହେବ ।

## ୨. ସାଙ୍ଗଠନିକ ଅନୁକ୍ରମ

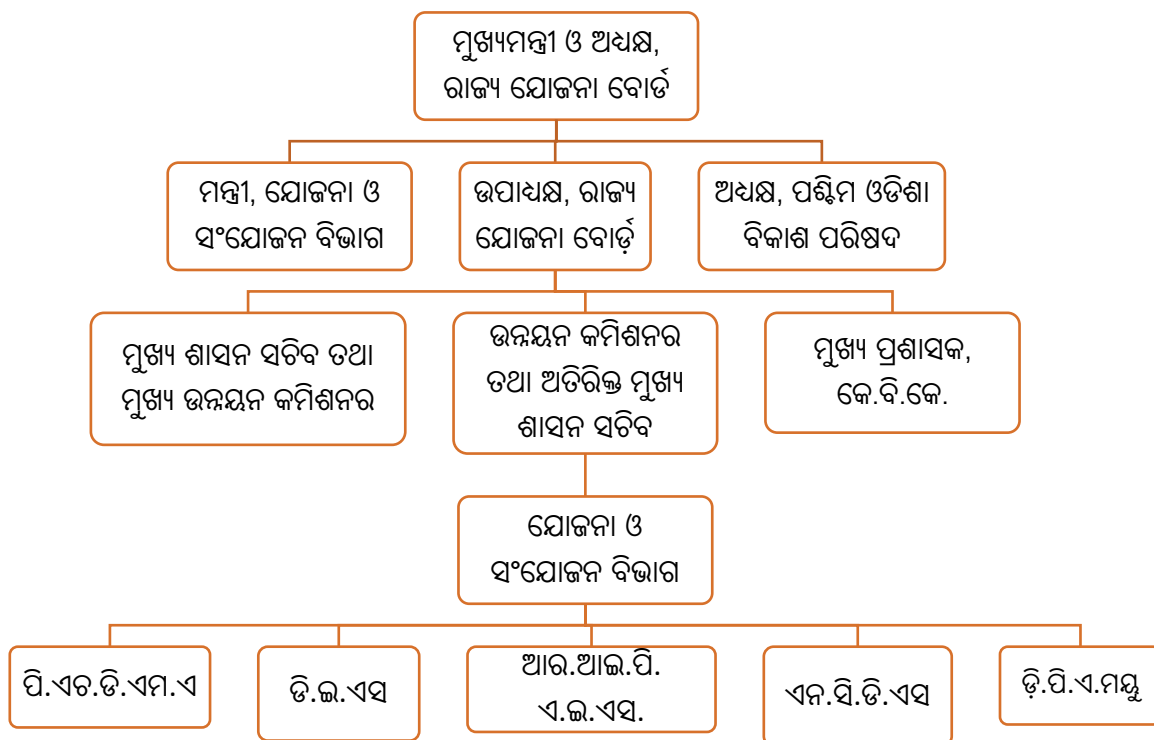

## ୩ . ରାଜ୍ୟ ଯୋଜନା କଳ

### କ) ରାଜ୍ୟ ଯୋଜନା ବୋର୍ଡ

୩.୧ ରାଜ୍ୟ ସରକାର ଯୋଜନା ଓ ସଂଯୋଜନ ବିଭାଗ (ପୂର୍ବରୁ ଯୋଜନା ଓ ସମନ୍ୱୟ ବିଭାଗ) ସଂକଳ୍ପ ସଂଖ୍ୟା ୧୪୫୦୨ ତା.୨୭.୦୭.୧୯୯୮ ଅନୁଯାୟୀ ରାଜ୍ୟ ଯୋଜନା ବୋର୍ଡକୁ ପୁନର୍ଗଠନ କରିଛନ୍ତି । ମାନବବର ମୁଖ୍ୟମନ୍ତ୍ରୀ ଏହାର ଅଧ୍ୟକ୍ଷ ଅଟନ୍ତି । ରାଜ୍ୟ ଯୋଜନା ବୋର୍ଡ ନିର୍ଦ୍ଦିଷ୍ଟ ଅବଧି ମଧ୍ୟରେ ରାଜ୍ୟ ତଥା ଜିଲ୍ଲା ମାନଙ୍କରେ ବିଭିନ୍ନ ବିକାଶମୂଳକ କାର୍ଯ୍ୟକ୍ରମର ସମୀକ୍ଷା ଓ ମୂଲ୍ୟାୟନ କରିଥାଏ ଏବଂ ଆବଶ୍ୟକୀୟ ସଂଶୋଧନକାରକ ବିଷୟରେ ପରାମର୍ଶ ଦେଇଥାଏ ।

### ଖ) ଜିଲ୍ଲା ଯୋଜନା କଳ

#### • ଜିଲ୍ଲା ଯୋଜନା କମିଟିର ଗଠନ

୩.୨ ଜିଲ୍ଲା ଯୋଜନା କମିଟି, ଜିଲ୍ଲା ଯୋଜନା କମିଟି ଅଧିନିୟମ ୧୯୯୮ ଅନୁଯାୟୀ ଗଠନ କରାଯାଇଥିଲା ଏବଂ ଏହାର ଆଭିମୁଖ୍ୟ, ଗଠନ, କାର୍ଯ୍ୟାବଳୀ ଏବଂ କ୍ଷମତା ଗୁଡ଼ିକ ଜିଲ୍ଲା ଯୋଜନା କମିଟି ନିୟମ ୨୦୦୦ ପ୍ରକାଶିତ ହେଲାପରେ କାର୍ଯ୍ୟକାରୀ ହୋଇଥିଲା ।

୩.୩ ଉଭୟ ଜିଲ୍ଲା ଯୋଜନା କମିଟି ଅଧିନିୟମ, ୧୯୯୮ ଏବଂ ଓଡ଼ିଶା ଜିଲ୍ଲା ଯୋଜନା କମିଟି ନିୟମ, ୨୦୦୦ କ୍ରମାନ୍ୱୟରେ ୨୦୧୫ ଓ ୨୦୨୨ ଏବଂ ୨୦୧୭ ସମିହାରେ ସଂଶୋଧନ କରାଯାଇଥିଲା ଯେଉଁଥିରେ ନିମ୍ନଲିଖିତ ବ୍ୟବସ୍ଥା ଅନ୍ତର୍ଭୁକ୍ତ କରାଯାଇଥିଲା ।

- ଜିଲ୍ଲା ଯୋଜନା କମିଟିରେ ଅନ୍ୟତମ ୫୦ ଭାଗ ସ୍ଥାନ ମହିଳାମାନଙ୍କ ନିମନ୍ତେ ଆରକ୍ଷଣ ।
- ସରକାରଙ୍କ ଦ୍ୱାରା ମନୋନୀତ ହେବା ମତେ ରାଜ୍ୟ ମନ୍ତ୍ରୀ ପରିଷଦର ଜଣେ ମନ୍ତ୍ରୀ ବା ଜିଲ୍ଲାର ସମସ୍ତ ବା ଆଂଶିକ କ୍ଷେତ୍ରକୁ ନେଇ ଗଠିତ ନିର୍ବାଚନ ମଣ୍ଡଳୀକୁ ପ୍ରତିନିଧିତ୍ୱ କରୁଥିବା ରାଜ୍ୟ ବିଧାନସଭାର ଜଣେ ସଦସ୍ୟ ଅଧ୍ୟକ୍ଷ ହେବେ ।
- ନିର୍ବାଚିତ ସଦସ୍ୟମାନଙ୍କ ମଧ୍ୟରୁ ସରକାରଙ୍କ ଦ୍ୱାରା ଉପାଧ୍ୟକ୍ଷ ମନୋନୀତ ହେବେ । ମନୋନୀତ ଅଧ୍ୟକ୍ଷ ଯଦି ମହିଳା ହୋଇନଥିବେ ତେବେ ଉପାଧ୍ୟକ୍ଷ ପଦବୀରେ ଜଣେ ମହିଳା ରହିବେ ।

- ପୌରପାଳିକାର ଅଧ୍ୟକ୍ଷ କିମ୍ବା ମେୟର ମାନେ ମଧ୍ୟ ଜିଲ୍ଲା ଯୋଜନା କମିଟିର ସଦସ୍ୟଙ୍କ ନିର୍ବାଚନ ପ୍ରକ୍ରିୟାରେ ଭାଗ ନେବାକୁ ଯୋଗ୍ୟ ଅଟନ୍ତି ।
- ମନୋନୀତ ଜଣେ ବିଶେଷଜ୍ଞ ସଦସ୍ୟଙ୍କ କାର୍ଯ୍ୟକାଳ ସରକାରଙ୍କ ଦ୍ୱାରା ତାଙ୍କ ମନୋନୀତ ହେବା ଦିନଠାରୁ ଆରମ୍ଭ ହୋଇ ୩ ବର୍ଷ ହେବ, ଯଦି ପୂର୍ବରୁ ସରକାରଙ୍କ ଦ୍ୱାରା କୌଣସି କାରଣ ପାଇଁ ତାଙ୍କୁ ଅପସାରଣ କରାଯାଇନଥାଏ ।
- ନିର୍ବାଚିତ ସଦସ୍ୟମାନଙ୍କ କାର୍ଯ୍ୟକାଳ ତାଙ୍କର ନିର୍ବାଚିତ ହେବା ଦିନଠାରୁ ଆରମ୍ଭ ହୋଇ ୩ ବର୍ଷ ହେବ କିମ୍ବା ଜିଲ୍ଲା ପରିଷଦ ବା ମ୍ୟୁନିସିପାଲିଟିରେ ତାଙ୍କର ମୂଳ ସଦସ୍ୟତା ସହିତ ଅବସାନ ହେବ, କିମ୍ବା ରାଜ୍ୟ ସରକାରଙ୍କ ମତାନ୍ତରାଳରେ, ଯଦି ସେ କୌଣସି ଅନୁଶାସନଭଙ୍ଗ କିମ୍ବା ଅନୈତିକ କାର୍ଯ୍ୟରେ ଜଡ଼ିତ ଥିବେ ।

## ୪. ପଶ୍ଚିମ ଓଡ଼ିଶା ବିକାଶ ପରିଷଦ

୪.୧ ପଶ୍ଚିମ ଓଡ଼ିଶା ବିକାଶ ପରିଷଦ (WODC) କୁ ଓଡ଼ିଶାର ପଶ୍ଚିମ ଜିଲ୍ଲାଗୁଡ଼ିକରେ ଦେଖାଯାଉଥିବା ଦୀର୍ଘକାଳୀନ ଏବଂ ସ୍ଥାୟୀ ଆଞ୍ଚଳିକ, ସାମାଜିକ-ଅର୍ଥନୈତିକ ବୈଷମ୍ୟକୁ ପ୍ରତିହତ କରିବା ପାଇଁ ଏକ ପ୍ରମୁଖ ସାଂଗଠନିକ ସଂସ୍ଥା ଭାବରେ ପରିକଳ୍ପନା କରାଯାଇଥିଲା । ୧୧ ନଭେମ୍ବର, ୧୯୯୮ରେ ଓଡ଼ିଶା ସରକାରଙ୍କ ଦ୍ୱାରା ପ୍ରତିଷ୍ଠିତ ଏବଂ ପଶ୍ଚିମ ଓଡ଼ିଶା ବିକାଶ ପରିଷଦ ଆଇନ, ୨୦୦୦ (୨୦୦୦ ର ୧୦ ଆଇନ) ଅଧୀନରେ ଆନୁଷ୍ଠାନିକ ଭାବରେ ଗ୍ରହଣ କରାଯାଇଥିବା ଏହି ପରିଷଦକୁ ଦଶଟି ଜିଲ୍ଲା ଏବଂ ଗୋଟିଏ ଉପଖଣ୍ଡ (Sub-division)କୁ ନେଇ ଗଠିତ କ୍ଷେତ୍ରାଧିକାରରେ ଉପାଧିକୃତ ବିକାଶ କରିବା ପାଇଁ ଦାୟିତ୍ୱ ଦିଆଯାଇଥିଲା ।

୪.୨ ପରିଷଦର କ୍ଷେତ୍ର ଭାବରେ ଉଲ୍ଲେଖିତ ପରିଷଦର କାର୍ଯ୍ୟକ୍ଷମତା ପରିସର ସ୍ୱଳ୍ପ ଭାବରେ ନିର୍ଣ୍ଣିତ । ଏଥିରେ ଦଶଟି ଜିଲ୍ଲା ଅନ୍ତର୍ଭୁକ୍ତ: ବରଗଡ଼, ବଲାଙ୍ଗୀର, ବୌଦ୍ଧ, ଦେବଗଡ଼, ଝାରସୁଗୁଡ଼ା, କଳାହାଣ୍ଡି, ନୂଆପଡ଼ା, ସମ୍ବଲପୁର, ସୁବର୍ଣ୍ଣପୁର ଏବଂ ସୁନ୍ଦରଗଡ଼ । ଏହା ସହିତ ଅନୁଗୁଳ ଜିଲ୍ଲାର ଆଠମଲ୍ଲିକ ଉପଖଣ୍ଡ ଏହାର ପ୍ରଶାସନିକ କ୍ଷେତ୍ର ଅଧୀନରେ ଅନ୍ତର୍ଭୁକ୍ତ । ଏହି ସାମୂହିକ କ୍ଷେତ୍ର ରାଜ୍ୟର ଏକ ଗୁରୁତ୍ୱପୂର୍ଣ୍ଣ ଅଂଶକୁ ଅନ୍ତର୍ଭୁକ୍ତ କରେ, ଯାହା ଓଡ଼ିଶାର ଭୌଗୋଳିକ କ୍ଷେତ୍ରର ପ୍ରାୟ ଏକ ତୃତୀୟାଂଶ ଏବଂ ଏହାର ମୋଟ ଜନସଂଖ୍ୟାର ଏକ ଚତୁର୍ଥାଂଶକୁ ପ୍ରତିନିଧିତ୍ୱ କରେ ।

୪.୩ ପ୍ରଶାସନିକ ଭାବରେ, ପଶ୍ଚିମ ଓଡ଼ିଶା ବିକାଶ ପରିଷଦ ରାଜ୍ୟ ସରକାରଙ୍କ ଯୋଜନା ଓ ସଂଯୋଜନ (P&C) ବିଭାଗ ନିୟନ୍ତ୍ରଣରେ କାର୍ଯ୍ୟ କରିଥାଏ । ଆନୁଷ୍ଠାନିକ ଭାବରେ ପରିଷଦରେ ଜଣେ ଅଧ୍ୟକ୍ଷଙ୍କୁ ମିଶାଇ ମୋଟ ୨୭ ଜଣ ସଦସ୍ୟ ରହିଥାନ୍ତି ଏବଂ ସମସ୍ତେ ରାଜ୍ୟ ସରକାରଙ୍କ ଦ୍ୱାରା

## ବାର୍ଷିକ କାର୍ଯ୍ୟାବଳୀ ବିବରଣୀ ୨୦୨୫-୨୬

ମନୋନୀତ। ଏଠାରେ କାର୍ଯ୍ୟ ଯୋଜନା ପ୍ରଣୟନ କରିବାର ସର୍ବୋଚ୍ଚ ଦାୟିତ୍ୱ ପରିଷଦ ହିଁ ବହନ କରେ ଓ ମୁଖ୍ୟ କାର୍ଯ୍ୟନିର୍ବାହୀ ଅଧିକାରୀ (CEO) ଦୈନନ୍ଦିନ ପ୍ରଶାସନିକ କାର୍ଯ୍ୟ ପରିଚାଳନା କରିଥାନ୍ତି। ପରିଷଦ ଦ୍ୱାରା ମଞ୍ଜୁରୀପ୍ରାପ୍ତ ବିକାଶମୂଳକ ପ୍ରକଳ୍ପଗୁଡ଼ିକ ସାଧାରଣତଃ କ୍ଳା ଅଧିକାରୀ ଏବଂ ସମ୍ପୃକ୍ତ ଲାଭନ ବିଭାଗ ମାଧ୍ୟମରେ କାର୍ଯ୍ୟକାରୀ ହୋଇଥାଏ।

୪.୪ ଅର୍ଥନୈତିକ ଅସମାନତା ହ୍ରାସ, ପର୍ଯ୍ୟାପ୍ତ ଭିତ୍ତିଭୂମି ସୁବିଧା ସୃଷ୍ଟି ତଥା ଜୀବିକା ନିର୍ବାହ ପାଇଁ ପର୍ଯ୍ୟାପ୍ତ ସୁଯୋଗ ଯୋଗାଇବା ସହିତ ସର୍ବାଙ୍ଗୀନ ବିକାଶ ଉପରେ ପରିଷଦ ଗୁରୁତ୍ୱ ଦେଇ ଆସୁଛି। ଏଥି ସହ, ଜିଲ୍ଲା ତଥା ଆଞ୍ଚଳିକ କ୍ଷେତ୍ରରେ ପର୍ଯ୍ୟଟନ, ହସ୍ତତନ୍ତ ଏବଂ ବିଭିନ୍ନ କୁଟୀର ଶିଳ୍ପ ଉତ୍ପାଦର ଅଭିବୃଦ୍ଧିକୁ ମଜବୁତ କରିବା ପାଇଁ ମିଳିତ ପ୍ରୟାସ କରାଯାଉଛି। ସେହିପରି ଯୋଗାଯୋଗ, ଶିକ୍ଷା, ସ୍ୱାସ୍ଥ୍ୟ, ଜଳସେଚନ ଏବଂ କ୍ରୀଡ଼ା ଇତ୍ୟାଦି କ୍ଷେତ୍ରରେ ଗୁରୁତ୍ୱପୂର୍ଣ୍ଣ କ୍ଷେତ୍ର ପାଇଁ ଏହି ପରିଷଦ ପର୍ଯ୍ୟାପ୍ତ ଭିତ୍ତିଭୂମି ସୃଷ୍ଟି କରୁଛି।

୪.୫ ଯେଉଁଠାରେ ପ୍ରକଳ୍ପ ସମାପ୍ତ ପାଇଁ ଅତିରିକ୍ତ ପାଣ୍ଠି ଆବଶ୍ୟକ କରୁଛି, ସେହିଠାରେ WODC ଜିଲ୍ଲା ପ୍ରଶାସନକୁ ସମ୍ମିଳିତ ଭାବରେ ଗୁରୁତ୍ୱପୂର୍ଣ୍ଣ ପ୍ରକଳ୍ପ ଗ୍ରହଣ କରିବାକୁ ପ୍ରୋତ୍ସାହିତ କରୁଛି।

୪.୬ ମାନବବଳ ବିଧାୟକ ଏବଂ ସାଂସଦମାନଙ୍କ ସହିତ ପରାମର୍ଶ କରି ବୃହତ୍ ତଥା ଲୋକାଭିମୁଖୀ ପ୍ରକଳ୍ପଗୁଡ଼ିକ ପାଇଁ ସମ୍ଭାବ୍ୟ ପ୍ରକଳ୍ପ ପ୍ରସ୍ତାବ ଦାଖଲ କରିବାକୁ ସମୀକ୍ଷା ବୈଠକ ଗୁଡ଼ିକରେ ସମସ୍ତ ଜିଲ୍ଲାପାଳଙ୍କୁ ଅନୁରୋଧ କରାଯାଉଛି। ସେହିପରି ଲୋକପ୍ରତିନିଧୀମାନେ ସେମାନଙ୍କ ଅଞ୍ଚଳରେ ଗୁରୁତ୍ୱପୂର୍ଣ୍ଣ ପ୍ରକଳ୍ପଗୁଡ଼ିକୁ ପ୍ରାୟୋଜିତ କରିବାଦ୍ୱାରା ସେହି ଅଞ୍ଚଳରେ ସାମାଜିକ ଭିତ୍ତିଭୂମି ଯଥା- ରାସ୍ତା ସଂଯୋଗୀକରଣ, ଶିକ୍ଷାନୁଷ୍ଠାନ, ଜଳସେଚନ, ଶ୍ଳଶାନ, ଗାଧୋଇବା ଘାଟ, କଲ୍ୟାଣ ମଣ୍ଡପ, ମୁଖ୍ୟମନ୍ତ୍ରୀ ସଭାଘର ଇତ୍ୟାଦି ପାଇଁ ଜନସାଧାରଣ ପ୍ରତ୍ୟକ୍ଷ ଲାଭ ପାଉଛନ୍ତି।

୪.୭ ପ୍ରକଳ୍ପ ପ୍ରସ୍ତାବଗୁଡ଼ିକ ପରିଷଦରେ ଗ୍ରହଣ ହେଲା ପରେ, ଏହାର ରକ୍ଷଣାବେକ୍ଷଣ, ସଡ଼କ ସଂଯୋଗ, ସ୍ଥାୟୀତ୍ୱ ଉପରେ ସମ୍ପୃକ୍ତ ଜିଲ୍ଲାର ଜିଲ୍ଲାପାଳଙ୍କ ଠାରୁ ପ୍ରାପ୍ତ ସମ୍ଭାବ୍ୟତା ରିପୋର୍ଟ ଅନୁଯାୟୀ ପ୍ରକଳ୍ପଗୁଡ଼ିକୁ ଅନୁମୋଦନ କରାଯାଇଥାଏ। ଏହାଦ୍ୱାରା ପ୍ରକଳ୍ପ ଗୁଡ଼ିକ ସଠିକ୍ ସମୟରେ କାର୍ଯ୍ୟ ସମାପ୍ତ ହୋଇ ବ୍ୟବହାର ଉପଯୋଗୀ ହୋଇପାରୁଛି।

୪.୮ ପଶ୍ଚିମ ଓଡ଼ିଶା ବିକାଶ ପରିଷଦ ଗଠନ ହେବା ଦିନ ଠାରୁ ୨୦୨୪ -୨୫ ବର୍ଷ ପର୍ଯ୍ୟନ୍ତ ମୋଟ ୩୦୨୮.୦୫ କୋଟି ଟଙ୍କାର ଅନୁଦାନ ରାଜ୍ୟ ସରକାରଙ୍କ ଠାରୁ ପ୍ରାପ୍ତ କରିଥିଲା। ୨୦୨୫-୨୬ ବର୍ଷରେ ରାଜ୍ୟ ସରକାର, ପଶ୍ଚିମ ଓଡ଼ିଶା ବିକାଶ ପରିଷଦ ପାଇଁ ୫୦୦ କୋଟି ଟଙ୍କାର ବ୍ୟୟବରାଦ କରିଛନ୍ତି। ପରିଷଦ ଏହି ଆର୍ଥିକ ବର୍ଷରେ ସମୁଦାୟ ୧୦୭.୮୮ କୋଟି ଟଙ୍କାର ବିନିଯୋଗ ପତ୍ର

ସରକାରଙ୍କ ନିକଟରେ ଦାଖଲ କରିସାରିଛି ଏବଂ ଏହି ଅବଧି ମଧ୍ୟରେ ୭୭୧ ଗୋଟି ପ୍ରକଳ୍ପ କାର୍ଯ୍ୟ ସମାପ୍ତ ହୋଇ ବ୍ୟବହାରକାରୀ ସଂସ୍ଥାକୁ ହସ୍ତାନ୍ତର ହୋଇଛି।

୪.୯ ଜିଲ୍ଲା WODC କାର୍ଯ୍ୟାଳୟଗୁଡ଼ିକରେ ପଶ୍ଚିମ ଓଡ଼ିଶା ବିକାଶ ପରିଷଦର ଭାରପ୍ରାପ୍ତ ଅଧିକାରୀ ଭାବରେ ସମ୍ପୂର୍ଣ୍ଣ ଜିଲ୍ଲାର ଜିଲ୍ଲା ଯୋଜନା ଏବଂ ମନିଟରିଂ ୟୁନିଟ୍ (DPMU)ର ଉପନିର୍ଦ୍ଦେଶକଙ୍କୁ ନାମିତ କରାଯାଇଛି ଏବଂ ତାସହିତ ଲଜିଷ୍ଟିକ୍ ସହାୟତା ଯୋଗାଇବା ପାଇଁ ଅତିରିକ୍ତ କର୍ମଚାରୀ ଯେପରିକି ଜଣେ ଅବସରପ୍ରାପ୍ତ ସହାୟକ ଯନ୍ତ୍ରୀ, ଜଣେ ଅଫିସ୍ ଆସୋସିଏଟ୍ ଏବଂ ଜଣେ ମେସେଞ୍ଜର-କମ୍-ଅଫିସ୍ ଆଟେଣ୍ଡାଣ୍ଟଙ୍କୁ ନିୟୋଜିତ କରାଯାଇଛି।

୪.୧୦ WODC ର ସଂସ୍ଥାଗତ କ୍ଷମତାଗୁଡ଼ିକୁ ସୁଦୃଢ଼ କରାଯାଇଛି। ଭୃତ ନିଷ୍ପତ୍ତି ନେବାକୁ ତଥା ସ୍ୱଚ୍ଛତା ହାସଲ କରିବାକୁ ନିୟୁତ ପ୍ରକ୍ରିୟାକରଣ ପାଇଁ ରାଜ୍ୟ ସରକାରଙ୍କ ଓଡ଼ିଶା ରାଜ୍ୟ ଖାର୍ଚ୍ଚକ୍ଲୋ ଅଟୋମେସନ୍ ସିଷ୍ଟମ (OSWAS) କାର୍ଯ୍ୟକାରୀ କରାଯାଇଛି।

୪.୧୧ ପରିଷଦ ମଞ୍ଜୁର କରୁଥିବା ପ୍ରକଳ୍ପର ପୂର୍ଣ୍ଣାବଳୀ ନିରୀକ୍ଷଣ ପାଇଁ ଗୋଟିଏ ଖେବ୍ ଆଧାରିତ ପ୍ରକଳ୍ପ ମନିଟରିଂ ଆପ୍ଲିକେଶନ ପ୍ରସ୍ତୁତ କରାଯାଇଛି, ଯାହାଦ୍ୱାରା ପ୍ରକଳ୍ପର କାର୍ଯ୍ୟ ମଞ୍ଜୁରିପ୍ରାପ୍ତ ଠାରୁ ସମାପ୍ତି ସହିତ ବିନିଯୋଗ ପତ୍ର, କାର୍ଯ୍ୟ ପ୍ରଗତି ଚିତ୍ର ଏବଂ ସମାପ୍ତି ପ୍ରମାଣପତ୍ର ଦାଖଲକୁ ସଠିକ୍ ମନିଟରିଂ କରାଯାଇପାରୁଛି।

୪.୧୨ ସଂକ୍ଷେପରେ କହିବାକୁ ଗଲେ WODC ବର୍ତ୍ତମାନ ୧୧ଟି ଜିଲ୍ଲାରେ ରାଜ୍ୟ ସରକାରଙ୍କ ପଦକ୍ଷେପକୁ ଉପାଦେୟ କରିବା ପାଇଁ ସମନ୍ୱିତ କାର୍ଯ୍ୟାନୁଷ୍ଠାନ ଗ୍ରହଣ କରିବା କ୍ଷେତ୍ରରେ ରାଜ୍ୟ ସରକାରଙ୍କ ଏକ ପ୍ରମୁଖ ଅନୁଷ୍ଠାନ ହୋଇପାରିଛି, ଯାହାଦ୍ୱାରା ଏହି ଅଞ୍ଚଳରେ ସାମାଜିକ-ଅର୍ଥନୈତିକ ପ୍ରଗତି ବୃଦ୍ଧି ପାଇବା ସହ ଲୋକଙ୍କ ଆର୍ଥିକ ଉନ୍ନତି ସୁନିଶ୍ଚିତ ହୋଇପାରୁଛି।



ମଞ୍ଜୋର ଡ୍ୟାମ୍ ଉଦ୍ୟାନ, ଆଠମଲ୍ଲିକ



ରେଢ଼ାଖୋଲ ବସଷ୍ଟାଣ୍ଡ, ରେଢ଼ାଖୋଲ ଏନ.ଏ.ସି



ବହୁମୁଖୀ ଗୋଷ୍ଠୀ କେନ୍ଦ୍ର, କୋଶାଇବାହାଲ, ବାମରା, ସମ୍ବଲପୁର



ବ୍ରଜ ମୋହନ ସରକାରୀ ଉଚ୍ଚ ବିଦ୍ୟାଳୟର ୧୦୦ ଶଯ୍ୟା ବିଶିଷ୍ଟ ଛାତ୍ରାବାସ, ଭବନୀପାଟଣା



ଶ୍ରୀ ଜଗନ୍ନାଥ ମନ୍ଦିର ନିକଟସ୍ଥ ରକ୍ଷିସାହା ସଂସ୍କୃତି ଭବନ, କେସିଙ୍ଗା



୫୦୦ ସିଟ ବିଶିଷ୍ଟ ପ୍ରେକ୍ଷାଳୟ, ବରଗଡ଼ ପୋରାଞ୍ଜଳ, ବରଗଡ଼



ଝାରସୁଗୁଡ଼ା ଜିଲ୍ଲା ଅନ୍ତର୍ଗତ ଟାଙ୍ଗରପାଲି ଗ୍ରାମ ମଣ୍ଡପ



ହସ୍ତତନ୍ତ ଭବନ, ସୋନପୁର, ସୁବର୍ଣ୍ଣପୁର



### ଗ୍ରାମ ମଣ୍ଡପ, ମହୁଲପାଲି, ଟାଙ୍ଗରପାଲି ବ୍ଲକ୍, ସୁନ୍ଦରଗଡ଼

## ୫. ଯୋଜନା ଓ ସଂଯୋଜନ ବିଭାଗର କାର୍ଯ୍ୟକାରୀ ନିର୍ଦ୍ଦେଶାଳୟ ଓ ସ୍ୱୟଂ ଶାସିତ ଏଜେନ୍ସି

### କ) ଦାରିଦ୍ର୍ୟ ଓ ମାନବ ବିକାଶ ନିରୀକ୍ଷଣ ସଂସ୍ଥା

୫.୧ ଦାରିଦ୍ର୍ୟ ଏବଂ ମାନବ ବିକାଶ ନିରୀକ୍ଷଣ ସଂସ୍ଥା (PHDMA), ଓଡ଼ିଶା ସରକାରଙ୍କ ଯୋଜନା ଏବଂ ସଂଯୋଜନ ବିଭାଗର ପ୍ରଶାସନିକ ନିୟନ୍ତ୍ରଣ ଅଧୀନରେ ଥିବା ଏକ ସ୍ୱୟଂଚାଳିତ ସଂସ୍ଥା । ଏହି ସଂସ୍ଥା ରାଜ୍ୟ ସରକାରଙ୍କ ବିଭିନ୍ନ କାର୍ଯ୍ୟକ୍ରମ ଏବଂ ନୀତିର ପ୍ରଭାବକୁ ମୂଲ୍ୟାଙ୍କନ କରିଥାଏ, ଯାହା ଓଡ଼ିଶାର ଦାରିଦ୍ର୍ୟ ଏବଂ ଅତି ସମ୍ବେଦନଶୀଳ ଲୋକଙ୍କ ଜୀବନଧାରଣ ମାନ ବୃଦ୍ଧି କରିବାରେ ସାହାଯ୍ୟ କରିବା ସହ ଦାରିଦ୍ର୍ୟ ନିରାକରଣ କରିବାରେ ସହଯୋଗ କରେ । ଏହା ବ୍ୟତୀତ, PHDMA ରାଜ୍ୟରେ ସ୍ଥାୟୀ ବିକାଶ ଏବଂ ଜୀବିକା ପରିବର୍ତ୍ତନ କ୍ଷେତ୍ରରେ ସର୍ବୋତ୍ତମ ଅଭ୍ୟାସଗୁଡ଼ିକର କ୍ଷେତ୍ରଭିତ୍ତିକ ଉପଯୋଗ ପାଇଁ ପରିମାଣାତ୍ମକ ଏବଂ ଗୁଣାତ୍ମକ ତଥ୍ୟ ସଂଗ୍ରହ ଏବଂ ବିଶ୍ଳେଷଣ ମଧ୍ୟ କରିଥାଏ ।

### ଖ) ଅର୍ଥନୀତି ଓ ପରିସଂଖ୍ୟାନ ନିର୍ଦ୍ଦେଶାଳୟ

୫.୨ “ଅର୍ଥନୀତି ଏବଂ ପରିସଂଖ୍ୟାନ ନିର୍ଦ୍ଦେଶାଳୟ”, ଓଡ଼ିଶା, ଯୋଜନା ଓ ସଂଯୋଜନ ବିଭାଗ ଅଧୀନସ୍ଥ ରାଜ୍ୟର ସର୍ବୋଚ୍ଚ ପରିସଂଖ୍ୟାନ ସଂସ୍ଥା । ଏହି ନିର୍ଦ୍ଦେଶାଳୟ ରାଜ୍ୟର ବିଭିନ୍ନ ପରି

ସାଂଖ୍ୟିକ ତଥ୍ୟ ସଂଗ୍ରହ, ସଂକଳନ, ବିଶ୍ଳେଷଣ ଓ ପ୍ରକାଶନ କାର୍ଯ୍ୟ କରିଥାଏ ଏବଂ ରାଜ୍ୟର ବିଭିନ୍ନ ସାମାଜିକ-ଅର୍ଥନୈତିକ କ୍ଷେତ୍ର ସମ୍ପର୍କିତ ସର୍ବେକ୍ଷଣ ସମ୍ପାଦନ କରିଥାଏ। ବର୍ତ୍ତମାନ ରାଜ୍ୟରେ ୩୦ଟି ଜିଲ୍ଲା ଯୋଜନା ଓ ପର୍ଯ୍ୟବେକ୍ଷଣ ୟୁନିଟ୍ (DPMU) ଓ ୩ଟି ରେଞ୍ଜ କାର୍ଯ୍ୟାଳୟ କାର୍ଯ୍ୟ କରୁଛି।

### ଗ) ଆଞ୍ଚଳିକ ଯୋଜନା, ପ୍ରୟୋଗାତ୍ମକ ଅର୍ଥନୀତି ଓ ପରିସଂଖ୍ୟାନ ପ୍ରତିଷ୍ଠାନ

୫.୩ ଆଞ୍ଚଳିକ ଯୋଜନା, ପ୍ରୟୋଗାତ୍ମକ ଅର୍ଥନୀତି ଓ ପରିସଂଖ୍ୟାନ ପ୍ରତିଷ୍ଠାନ ଯୋଜନା ଓ ସଂଯୋଜନ ବିଭାଗର ପ୍ରଶାସନିକ ନିୟନ୍ତ୍ରଣରେ କାର୍ଯ୍ୟ କରିଆସୁଅଛି। ଡିସେମ୍ବର, ୨୦୧୭ ମସିହା ଠାରୁ ଏହି ପ୍ରତିଷ୍ଠାନଟି ସ୍ୱତନ୍ତ୍ର ନିର୍ଦ୍ଦେଶାଳୟ ଭାବେ ଭାବେ କାର୍ଯ୍ୟ କରିଆସୁଅଛି। ଏହି ପ୍ରତିଷ୍ଠାନଟି ରାଜ୍ୟ ଓ ଜିଲ୍ଲା ସ୍ତରରେ ସରକାରୀ ପରିସାଂଖ୍ୟିକ କ୍ଷେତ୍ରରେ ମାନବ ସମ୍ବଳ ବିକାଶକୁ ପ୍ରୋତ୍ସାହିତ କରିଥାଏ।

### ଘ) ନବକୃଷ୍ଣ ଚୌଧୁରୀ ଉନ୍ନୟନ ଗବେଷଣା କେନ୍ଦ୍ର

୫.୪ ନବକୃଷ୍ଣ ଚୌଧୁରୀ ଉନ୍ନୟନ ଗବେଷଣା କେନ୍ଦ୍ର (ଏନ.ସି.ଡି.ଏସ.) ସମାଜ ବିଜ୍ଞାନ ଉପରେ ଗବେଷଣା କରାଯାଉଥିବା ଏକ ଅନୁଷ୍ଠାନ ଯାହା ମାର୍ଚ୍ଚ, ୧୯୮୭ ମସିହାରେ ପ୍ରତିଷ୍ଠା କରାଯାଇଥିଲା। ଏହା ସମିତି ପଞ୍ଜିକରଣ ଅଧିନିୟମ, ୧୮୭୦ ଅନୁଯାୟୀ ପଞ୍ଜିକୃତ ହୋଇଥିଲା। ଏହା ମିଳିତ ଭାବରେ ଭାରତ ସରକାରଙ୍କ ଶିକ୍ଷା ମନ୍ତ୍ରାଳୟ (ଏଚ. ଆର.ଡି. ମନ୍ତ୍ରାଳୟ (ବର୍ତ୍ତମାନ)) ଅନ୍ତର୍ଗତ 'ଭାରତୀୟ ସମାଜ ବିଜ୍ଞାନ ଗବେଷଣା ପରିଷଦ' (ଆଇ.ସି.ଏସ.ଏସ.ଆର)', ନୂଆଦିଲ୍ଲୀ ଓ ଉଚ୍ଚ ଶିକ୍ଷା ବିଭାଗ, ଓଡ଼ିଶା ସରକାରଙ୍କ ଦ୍ୱାରା ନଭେମ୍ବର, ୨୦୧୯ ପର୍ଯ୍ୟନ୍ତ ପରିଚାଳିତ ହୋଇଆସୁଥିଲା। ଏହା ପରଠାରୁ ଏହି ଅନୁଷ୍ଠାନଟି ଓଡ଼ିଶା ସରକାରଙ୍କ ଯୋଜନା ଓ ସଂଯୋଜନ ବିଭାଗର ପ୍ରଶାସନିକ ନିୟନ୍ତ୍ରଣରେ କାର୍ଯ୍ୟ କରୁଛି। ଏହା ମୁଖ୍ୟତଃ ସାମାଜିକ ଓ ଅର୍ଥନୈତିକ ବିଷୟ ସମ୍ବନ୍ଧରେ ଗବେଷଣା କରୁଥିବା ଆମ ରାଜ୍ୟ ଓଡ଼ିଶାର ଏକ ମାତ୍ର ଅନୁଷ୍ଠାନ ଅଟେ। ଓଡ଼ିଶା ସରକାରଙ୍କ ଦ୍ୱାରା ଗଠିତ ଏକ ପରିଚାଳନା ମଣ୍ଡଳୀ ବା ବୋର୍ଡ୍ ଅଫ୍ ଗଭର୍ଣ୍ଣର୍ସ ଦ୍ୱାରା ଏହି ଅନୁଷ୍ଠାନଟି ପରିଚାଳିତ ହୋଇଥାଏ। ଏହି ପରିଚାଳନା ମଣ୍ଡଳୀରେ ବିଶିଷ୍ଟ ସମାଜ ବିଜ୍ଞାନୀ, ବିଶିଷ୍ଟ ଶିକ୍ଷାବିତ, ସରକାରୀ ପ୍ରଶାସକ ଓ ଉତ୍ତମ ଓଡ଼ିଶା ସରକାର ତଥା ଭାରତୀୟ ସମାଜ ବିଜ୍ଞାନ ଗବେଷଣା ପରିଷଦ (ଆଇ.ସି.ଏସ.ଏସ.ଆର) ଦ୍ୱାରା ମନୋନୀତ ହୋଇଥିବା ସଭ୍ୟମାନେ ମଧ୍ୟ ସ୍ଥାନିତ ହୋଇଥାନ୍ତି।

**୭. ଯୋଜନା ଓ ସଂଯୋଜନ ବିଭାଗର ଗୁରୁତ୍ୱପୂର୍ଣ୍ଣ କାର୍ଯ୍ୟାବଳୀ ଓ ପରିଯୋଜନା**

**କ) କାର୍ଯ୍ୟକ୍ରମ ବ୍ୟୟବରାଦ**

- ଓଡ଼ିଶା ଭିଜନ ୨୦୩୬ ଓ ୨୦୪୭

୭.୧ ସ୍ୱାଧୀନତାର ଶତବାର୍ଷିକୀ ଉପଲକ୍ଷେ ଭାରତ ଭିଜନ ୨୦୪୭ ପ୍ରସ୍ତୁତ କରୁଛି, ଏହି ଅବସରରେ ଦେଶର ବିଭିନ୍ନ ରାଜ୍ୟ ମଧ୍ୟ ଜାତୀୟ ଆକାଂକ୍ଷା ସହ ସମନ୍ୱୟ ରଖି ଦୂରଦୃଷ୍ଟି ସମ୍ପନ୍ନ ରୋଡ଼ମାପ୍ ପ୍ରସ୍ତୁତ କରୁଛନ୍ତି । ୨୦୩୬ ସୁଦ୍ଧା, ଆମ ରାଜ୍ୟ ସ୍ୱତନ୍ତ୍ର ପ୍ରଦେଶ ଭାବରେ ଓଡ଼ିଶା ଗଠନର ଶତବାର୍ଷିକୀ ପାଳନ କରିବାକୁ ଯାଉଅଛି । ଏହି ଐତିହାସିକ ମୁହୂର୍ତ୍ତକୁ ସମ୍ମାନ ଦେଇ ଅଭିବୃଦ୍ଧି ଏବଂ ସମତା କ୍ଷେତ୍ରରେ ଏକ ଜାତୀୟ ଏବଂ ଅନ୍ତର୍ଜାତୀୟ ନେତୃତ୍ୱ ଭାବେ ନିଜକୁ ପ୍ରତିଷ୍ଠା କରିବା ଓଡ଼ିଶାର ଲକ୍ଷ୍ୟ ।

୭.୨ ମାନ୍ୟବର ପ୍ରଧାନମନ୍ତ୍ରୀ ଶ୍ରୀ ନରେନ୍ଦ୍ର ମୋଦୀଜୀଙ୍କ ଦୂରଦୃଷ୍ଟିସମ୍ପନ୍ନ ଚିନ୍ତାଧାରା ଅନୁଯାୟୀ ଆମ ରାଜ୍ୟ ୨୦୩୬ ଏବଂ ୨୦୪୭ ପାଇଁ ଓଡ଼ିଶା ଭିଜନ ଡକ୍ୟୁମେଣ୍ଟ ପ୍ରସ୍ତୁତ କରିଛି । ଏହି ଦସ୍ତାବିଜ ଭାରତର ଜାତୀୟ ଶତବାର୍ଷିକୀ ଉତ୍ସବ ସହ ସମକାଳୀନ ହେବ ଏବଂ ଓଡ଼ିଶାର ବିକାଶର ଧାରା ଜାତୀୟ ବିକାଶର ଧାରା ସହ ଏକାଠି ପ୍ରବାହିତ ହେବ । ଏହା ରାଜ୍ୟର ବିକାଶର ପ୍ରାଥମିକତାଗୁଡ଼ିକୁ ପ୍ରତିଫଳିତ କରିବା ସହିତ ଆଗାମୀ ୨୨ ବର୍ଷ ମଧ୍ୟରେ ଓଡ଼ିଶାକୁ ସମୃଦ୍ଧ, ସମାବେଶୀ ଓ ସ୍ଥିରତାର କେନ୍ଦ୍ରବିନ୍ଦୁରେ ପରିଣତ କରିବାର ଏକ ବ୍ୟାପକ ରୋଡ଼ମାପ୍ ପ୍ରସ୍ତୁତ କରିଛି ।

୭.୩ ବିଭିନ୍ନ ପ୍ରାନ୍ତରେ ଥିବା ନାଗରିକଙ୍କ ମତାମତ ଏବଂ ବିବିଧ ଅଂଶୀଦାରଙ୍କ ସହ ବ୍ୟାପକ ପରାମର୍ଶ ମାଧ୍ୟମରେ ଓଡ଼ିଶା ଭିଜନ ଡକ୍ୟୁମେଣ୍ଟ ପ୍ରସ୍ତୁତ କରାଯାଇଛି । ବ୍ୟାପକ ଅଂଶଗ୍ରହଣ ସୁନିଶ୍ଚିତ କରିବା ପାଇଁ ତଥା ଜନସାଧାରଣଙ୍କ ପରାମର୍ଶ ଏବଂ ମତାମତ ପାଇବା ପାଇଁ ଏକ ଉତ୍ସର୍ଗୀକୃତ ଷ୍ଟେସାଇଟ୍ ଲଞ୍ଚି କରାଯାଇଥିଲା । ୩,୨୦,୦୦୦ ରୁ ଅଧିକ ଲୋକ ସେମାନଙ୍କର ପରାମର୍ଶ ଅପଲୋଡ଼ କରିଥିଲେ ।



୭.୪ ବିଭିନ୍ନ ଅଂଶୀଦାରମାନଙ୍କ ଠାରୁ ମତାମତ/ ପରାମର୍ଶ ପାଇବା ପାଇଁ ରାଜ୍ୟ ସ୍ତରୀୟ ଏବଂ ଆଞ୍ଚଳିକ ପରାମର୍ଶ କର୍ମଶାଳାର ଆୟୋଜନ କରାଯାଇଥିଲା ।



୭.୫ ଏହି ପ୍ରକ୍ରିୟା ଅନ୍ତର୍ଭୁକ୍ତିମୂଳକ, ସ୍ୱଚ୍ଛ ଏବଂ ଅଂଶଗ୍ରହଣକାରୀ ହୋଇଛି, ଯାହା ଭିଜନ୍ ଡକ୍ୟୁମେଣ୍ଟକୁ ପ୍ରକୃତରେ ଜନକୈନ୍ଦ୍ରିକ କରିଛି। ବିଶେଷ ଭାବେ, ପ୍ରମାଣ ଆଧାରିତ ନୀତିକୁ ରୂପ ଦେବା ପାଇଁ, ଆର୍ଟିଫିସିଆଲ ଇଣ୍ଟେଲିଜେନ୍ସକୁ ଉପଯୋଗ କରିବାରେ ଓଡ଼ିଶା ଭାରତର ପ୍ରଥମ ରାଜ୍ୟ ହୋଇପାରିଛି, ଯାହା ଅଂଶଗ୍ରହଣକାରୀ ଏବଂ ପ୍ରଯୁକ୍ତିବିଦ୍ୟା ଆଧାରିତ ଶାସନରେ ଏକ ଅଗ୍ରଣୀ ମାନଦଣ୍ଡ ସ୍ଥାପନ କରିଛି।

୭.୬ ସମସ୍ତ ସମ୍ପୂର୍ଣ୍ଣ ବିଭାଗ ସହିତ ବ୍ୟାପକ ପରାମର୍ଶ ଓ ଆଲୋଚନା ମାଧ୍ୟମରେ ପ୍ରସ୍ତୁତ ହୋଇଥିବା ଓଡ଼ିଶା ଭିଜନ୍ ଡକ୍ୟୁମେଣ୍ଟ ୨୦ ଜୁନ୍, ୨୦୨୫ରେ ମାନ୍ୟବର ପ୍ରଧାନମନ୍ତ୍ରୀଙ୍କ ଦ୍ୱାରା ଉଦ୍ଘୋଷିତ ହୋଇଥିଲା। ଗୁଜରାଟ ଓ ଆନ୍ଧ୍ରପ୍ରଦେଶ ପରେ ଓଡ଼ିଶା ଦେଶର ତୃତୀୟ ରାଜ୍ୟ ଭାବେ ନିଜର ଭବିଷ୍ୟତ ପାଇଁ ଏଭଳି ଏକ ଦୂରଦୃଷ୍ଟିସମ୍ପନ୍ନ ରୋଡ଼ମାପ ପ୍ରସ୍ତୁତ କରିଛି।



୭.୭ ଅଧିକତ୍ର, ଭାରତକୁ ୨୦୪୭ ସୁଦ୍ଧା ଏକ ବିକଶିତ ରାଷ୍ଟ୍ରରେ ପରିଣତ କରିବାର ବ୍ୟାପକ ଲକ୍ଷ୍ୟରେ "ଓଡ଼ିଶା ଭିଜନ୍" ଡକ୍ୟୁମେଣ୍ଟ; ଓଡ଼ିଶାକୁ ଏକ ସହଯୋଗୀ ଭାବରେ ସ୍ଥାନିତ

## ବାର୍ଷିକ କାର୍ଯ୍ୟାବଳୀ ବିବରଣୀ ୨୦୨୫-୨୬

କରିଛି। ବିପର୍ଯ୍ୟୟ ପରିଚାଳନାରୁ ନବୀକରଣଯୋଗ୍ୟ ଉର୍ଦ୍ଧା ପର୍ଯ୍ୟନ୍ତ, ମହିଳା ନେତୃତ୍ୱାଧୀନ ବିକାଶରୁ ଐତିହ୍ୟ କୁଚନାତି ପର୍ଯ୍ୟନ୍ତ - ଓଡ଼ିଶାର ନବସୃଜନ ସମଗ୍ର ଦେଶ ପାଇଁ ଶିକ୍ଷା ହୋଇ ରହିବ।

୨.୮ ଭିଜନ ଡକ୍ୟୁମେଣ୍ଟ ତିନୋଟି ମୁଖ୍ୟ ସ୍ତର ଆଧାରରେ ଗଠିତ ଯଥା: ଅନ୍ତର୍ଭୁକ୍ତିକରଣ, କୁଶଳତା ଏବଂ ସମୃଦ୍ଧି। ଏହି ସ୍ତରଗୁଡ଼ିକ ଘୃଣା ଓଡ଼ିଶା ଏକ ଅନ୍ତର୍ଭୁକ୍ତିମୂଳକ ବିକାଶକୁ ପ୍ରୋତ୍ସାହିତ କରିବ, ଯାହା ସମସ୍ତଙ୍କ ପାଇଁ ସମୃଦ୍ଧି ଓ କୁଶଳତା ସୁନିଶ୍ଚିତ କରିବ।

୨.୯ ଏହି ଦିଗ୍‌ବର୍ଣ୍ଣନରେ ୨୦୩୨ ସୁଦ୍ଧା ରାଜ୍ୟକୁ ୫୦୦ ବିଲିୟନ ଆମେରିକୀୟ ଡଲାର ଏବଂ ୨୦୪୭ ସୁଦ୍ଧା ତାହାକୁ ୧.୫ ତ୍ରିଲିୟନ ଆମେରିକୀୟ ଡଲାରକୁ ବୃଦ୍ଧି କରିବାର ଲକ୍ଷ୍ୟ ଧାର୍ଯ୍ୟ କରାଯାଇଛି, ଯାହା ସମାବେଶୀ ବିକାଶ, ସ୍ଥିରତା ଓ ଜଳବାୟୁ ଚ୍ୟାଲେଞ୍ଜ ଇତ୍ୟାଦିକୁ ପ୍ରାଥମିକତା ଦେଇ ଭାରତର ବର୍ତ୍ତମାନର ୩% ଜିଡ଼ିପିକୁ ୫% ପର୍ଯ୍ୟନ୍ତ ଅବଦାନ ଦେବ। ସହାୟକ ପରିବେଶ, ସାର୍ବଜନୀନ ବେସରକାରୀ ନିବେଶ, ଦ୍ରୁତ ନିଷ୍ପତ୍ତି ଗ୍ରହଣ, କାର୍ଯ୍ୟକାରିତା ସହାୟତା ଓ ପ୍ରଯୁକ୍ତିବିଦ୍ୟା ସଂଯୋଜନ ଆଦି ମାଧ୍ୟମରେ ବାର୍ଷିକ ବୃଦ୍ଧିକୁ ୭% ରୁ ୯.୫% ବୃଦ୍ଧି କରାଯିବାର ଲକ୍ଷ ରଖାଯାଇଛି।

୨.୧୦ ଏହା ସହିତ, ରାଜ୍ୟ ୨୦୪୭ ସୁଦ୍ଧା ମୁଣ୍ଡପିଛା ଆୟକୁ ୧.୮ ଲକ୍ଷ ଟଙ୍କାରୁ ୩୨ ଲକ୍ଷ ଟଙ୍କାକୁ ବୃଦ୍ଧି କରିବା, ଲୋକଙ୍କ ଜୀବନଧାରଣର ମାନ ଉନ୍ନତ କରିବା, ବହୁମୁଖୀ ଦାରିଦ୍ର୍ୟକୁ ୫% ହ୍ରାସ, ମହିଳା ଶ୍ରମଶକ୍ତି ଅଂଶଗ୍ରହଣ ହାରକୁ ୭୦%କୁ ବୃଦ୍ଧି କରିବା, ଲୋକଙ୍କ ଆୟୁଷକୁ ୮୦ ବର୍ଷ କରିବା, ରକ୍ତହୀନତା ଓ ଅପୌଷ୍ଟିକତା ନିର୍ମୂଳ କରିବା ଆଦି ଲକ୍ଷ ରଖିଛି।

୨.୧୧ ଭିଜନ ଡକ୍ୟୁମେଣ୍ଟରେ ନଗରୀକରଣ ଅନ୍ୟ ଏକ ପ୍ରମୁଖ ଅଗ୍ରାଧିକାର କ୍ଷେତ୍ର। ଏଥିରେ ବର୍ତ୍ତମାନର ୧୭ ପ୍ରତିଶତ ନଗର ଜନସଂଖ୍ୟାକୁ ୨୦୩୨ ସୁଦ୍ଧା ୪୦ ପ୍ରତିଶତକୁ ଏବଂ ୨୦୪୭ ସୁଦ୍ଧା ୬୦ ପ୍ରତିଶତକୁ ବୃଦ୍ଧି କରିବାର ଯୋଜନା ରହିଛି। ବୃହତ ଅର୍ଥନୈତିକ କରିଡର ଏବଂ କ୍ଲଷ୍ଟରର ବିକାଶ ମାଧ୍ୟମରେ ଏହା ହାସଲ ହେବ, ବିଶେଷ କରି ଭୁବନେଶ୍ୱର – କଟକ – ପୁରୀ – ପାରାଦୀପ ଅର୍ଥନୈତିକ ଅଞ୍ଚଳକୁ, ଯାହାକୁ ୫୦୦ ବିଲିୟନ ଆମେରିକୀୟ ଡଲାରର ଏକ ହବ୍ ରୂପେ କଳ୍ପନା କରାଯାଇଛି। ସେହିଭଳି, ଗ୍ରାମାଞ୍ଚଳ ରୂପାନ୍ତରଣ ଉପରେ ଦୃଢ଼ ଗୁରୁତ୍ୱ ଦିଆଯାଇଛି – ପ୍ରସାରଣଶୀଳ ଜଳସେଚନ ପ୍ରାୟ ୯୦ ପ୍ରତିଶତ ଚାଷଯୋଗ୍ୟ ଜମିକୁ ଅନ୍ତର୍ଭୁକ୍ତ କରିବା, କୃଷି ମୂଲ୍ୟ ଶୃଙ୍ଖଳାକୁ ମଜବୁତ କରିବା ଏବଂ ନୀଳ ଅର୍ଥନୀତିର ସମ୍ପାଦନାକୁ ମୁକ୍ତ କରିବା, ଯାହାକି ସାମୁଦ୍ରିକ ଖାଦ୍ୟ ଏବଂ ଛୋଟ ଚିକ୍ନୁଡ଼ିବିଶେଷ ଉତ୍ପାଦନକୁ ଅନ୍ତର୍ଭୁକ୍ତ କରି ଉପକୂଳବର୍ତ୍ତୀ ଜୀବିକାକୁ ସୁରକ୍ଷିତ କରିବ।

୨.୧୨ ଏହି ଦୂରଦୃଷ୍ଟିରେ ସ୍ଥିରତା ଏବଂ ସ୍ୱଚ୍ଛ ଶକ୍ତି ଦିଗରେ ବ୍ୟାପକ ପରିବର୍ତ୍ତନ ଉପରେ ମଧ୍ୟ ଆଲୋଚନା କରାଯାଇଛି। ଓଡ଼ିଶା ଏହାର ଶକ୍ତି ମିଶ୍ରଣରେ ଅକ୍ଷୟ ଶକ୍ତିର ଅଂଶକୁ ଯଥେଷ୍ଟ ବୃଦ୍ଧି କରିବା, ସବୁଜ ହାଇଡ୍ରୋଜେନ୍ ଉତ୍ପାଦନକୁ ପ୍ରୋତ୍ସାହିତ କରିବା ଏବଂ ଜୀବାଣୁ ଇନ୍ଧନ ଉପରେ ନିର୍ଭରଶୀଳତା ହ୍ରାସ କରିବା ପାଇଁ ଭାସମାନ ସୌର ପରି ପ୍ରଯୁକ୍ତିବିଦ୍ୟା ଗ୍ରହଣ କରିବାକୁ ଲକ୍ଷ୍ୟ

ରଖିଛି। ୨୦୪୭ ସୁଦ୍ଧା, ରାଜ୍ୟ ସବୁଜ ଶକ୍ତି ଏବଂ ସହନଶୀଳ ଭିତ୍ତିଭୂମିରେ ଭାରତରେ ଏକ ଅଗ୍ରଣୀ ରାଜ୍ୟ ହେବାକୁ ଆକାଂକ୍ଷା ରଖିଛି।

୭.୧୩ ମାନବ ବିକାଶ କ୍ଷେତ୍ରରେ, ଭିଜନ ଡକ୍ୟୁମେଣ୍ଟ୍ ସର୍ବଭାରତୀୟ ସ୍ତରରେ ସାକ୍ଷରତା, ସର୍ବନିମ୍ନ ହ୍ରାସ ଆଉଟ୍ ସହିତ ସମ୍ପୂର୍ଣ୍ଣ ବିଦ୍ୟାଳୟ ନାମଲେଖା ଏବଂ ଉଚ୍ଚତର ଶିକ୍ଷାର ସଂପ୍ରସାରଣ ହାସଲ କରିବାକୁ ଛିର କରିଛି, ଯାହା ଦ୍ଵାରା ଓଡ଼ିଶାର ବିଶ୍ଵବିଦ୍ୟାଳୟଗୁଡ଼ିକ ବିଶ୍ଵ ମାନ୍ୟତାରେ ସ୍ଥାନ ପାଇପାରିବ। ଏହା ସହିତ ବିଶ୍ଵ ସ୍ତରୀୟ କୌଶଳ କେନ୍ଦ୍ର ଓ ଯୁବବର୍ଗଙ୍କ ପାଇଁ ଅନ୍ତର୍ଜାତୀୟ ନିଯୁକ୍ତି ସୁଯୋଗ ମାଧ୍ୟମରେ ଓଡ଼ିଶାକୁ ବିଶ୍ଵ କୌଶଳ କେନ୍ଦ୍ରରେ ପରିଣତ କରିବାର ଲକ୍ଷ୍ୟ ରଖିଛି। ମହିଳାମାନଙ୍କ ପାଇଁ ଏକ ନିର୍ଣ୍ଣାୟକ ଭୂମିକା ଉପରେ ଗୁରୁତ୍ଵ ଦିଆଯାଇଛି – ଲକ୍ଷପତି ଦିବି, ସୁଭଦ୍ରା ଭଳି ଯୋଜନା ମାଧ୍ୟମରେ ମହିଳା ଶ୍ରମଶକ୍ତି ଅଂଶଗ୍ରହଣ ଓ ଉଦ୍ୟୋଗ ବୃଦ୍ଧି କରି ମହିଳା ନେତୃତ୍ଵାଧୀନ ବିକାଶ ଦ୍ଵାରା ରାଜ୍ୟର ପ୍ରଗତିକୁ ସଶକ୍ତ କରାଯିବ।

୭.୧୪ ୨୦୪୭ ସୁଦ୍ଧା ଓଡ଼ିଶା କେବଳ ଦ୍ରୁତ ଅର୍ଥନୈତିକ ଅଭିବୃଦ୍ଧି ପାଇଁ ନୁହେଁ, ସମାବେଶୀ ବିକାଶ, ସାଂସ୍କୃତିକ ସଂରକ୍ଷଣ ଓ ପରିବେଶ ସନ୍ତୁଳନ ପାଇଁ ମଧ୍ୟ ବିଶ୍ଵସ୍ତରରେ ପରିଚିତ ହେବ ବୋଲି ଆଶା ରଖାଯାଉଛି। ଏହି ଭିଜନ ସ୍ଵପ୍ନ ଯେ, ଭିତ୍ତିଭୂମି – ବନ୍ଦର, ରାଜପଥ, ରେଳ, ବିମାନବନ୍ଦର, ସ୍ମାର୍ଟ ସିଟି ଏବଂ ଡିଜିଟାଲ ସିଷ୍ଟମ୍ ଗୁଡ଼ିକ ଏହି ଲକ୍ଷଗୁଡ଼ିକ ହାସଲ କରିବାର ମେରୁଦଣ୍ଡ ଭାବରେ କାର୍ଯ୍ୟ କରିବ। ଅନ୍ୟପକ୍ଷରେ, ସୁଶାସନ ଏବଂ ନାଗରିକ ଅଂଶଗ୍ରହଣ ଦାୟିତ୍ଵବୋଧ ସୁନିଶ୍ଚିତ କରିବ।

୭.୧୫ ୨୦୩୭ ଏବଂ ୨୦୪୭ ବର୍ଷ ସୁଦ୍ଧା ପ୍ରମୁଖ କ୍ଷେତ୍ରଗୁଡ଼ିକରେ ଗୁରୁତ୍ଵପୂର୍ଣ୍ଣ ପ୍ରଭାବ ଲକ୍ଷ୍ୟରେ ୩୭ ଟି ସର୍ବୋଚ୍ଚ ପ୍ରାଥମିକତା କାର୍ଯ୍ୟକ୍ରମ ଚିହ୍ନଟ କରି ଏକ ରଣନୀତିକ ପଦକ୍ଷେପ ମାଧ୍ୟମରେ ଓଡ଼ିଶା ଭିଜନର ରୂପାନ୍ତରଣ ଯାତ୍ରା ଦ୍ଵରାଦିତ ହେବ।

୭.୧୬ ଡେଣୁ, ୨୦୩୭ ଏବଂ ୨୦୪୭ ପାଇଁ ଓଡ଼ିଶା ଭିଜନ ଡକ୍ୟୁମେଣ୍ଟ୍ କେବଳ ଏକ ରୋଡ୍ ମ୍ୟାପ୍ ନୁହେଁ ବରଂ ରାଜ୍ୟବାସୀଙ୍କ ପାଇଁ ସମୃଦ୍ଧ, ସମାନ ଏବଂ ସ୍ଥାୟୀ ଭବିଷ୍ୟତ ଗଠନ ପାଇଁ ସାମୂହିକ ଆକାଂକ୍ଷା। ଏହା ଓଡ଼ିଶାର ସମୃଦ୍ଧ ସମ୍ଭାବନାକୁ ଉପଯୋଗ କରିବା, ଏହାର ନାଗରିକମାନଙ୍କୁ ସଶକ୍ତ କରିବା ଏବଂ ସମାଜର ପ୍ରତ୍ୟେକ କୋଣରେ ପହଞ୍ଚିବା ପାଇଁ ସୁଯୋଗ ସୃଷ୍ଟି କରିବା ପାଇଁ ଓଡ଼ିଶାର ସଂକଳ୍ପକୁ ପ୍ରତିଫଳିତ କରେ। ବିକଶିତ ଓଡ଼ିଶା: ଭିଜନ ୨୦୩୭ ଏବଂ ୨୦୪୭ର ଅଗ୍ରଗତି ଉପରେ ସର୍ବୋଚ୍ଚ ସ୍ତରରେ ନଜର ରଖାଯାଇଛି ଯେଉଁଥିପାଇଁ ଏକ ବିକଶିତ ଓଡ଼ିଶା ତ୍ୟାସବୋର୍ଡ ଗଠନ କରାଯାଇଛି। ଭିଜନ ଡକ୍ୟୁମେଣ୍ଟର କାର୍ଯ୍ୟନିର୍ବାହୀ ସାରାଂଶ ସହିତ ମୁଖ୍ୟ ପୁସ୍ତିକା ଯୋଜନା ଓ ସଂଯୋଜନ ବିଭାଗ ୱେବସାଇଟରେ <https://pc.odisha.gov.in/> ଉପଲବ୍ଧ ଅଛି।

## ବାର୍ଷିକ କାର୍ଯ୍ୟାବଳୀ ବିବରଣୀ ୨୦୨୫-୨୬

### • କାର୍ଯ୍ୟକ୍ରମ ବ୍ୟୟବରାଦ ୨୦୨୫-୨୬

୨.୧୭ ଏକ ଅବିରତ ତଥା ଉଚ୍ଚତର ସର୍ବାଭିମୁଖୁ ଅର୍ଥନୈତିକ ଅଭିବୃଦ୍ଧି ହାସଲ, ଉପାଦାନ ସର୍ବାଙ୍ଗୀନ ଉନ୍ନତି, ଆଞ୍ଚଳିକ, ସାମାଜିକ ଓ ଲିଙ୍ଗଗତ ବୈଷମ୍ୟ ଦୂରୀକରଣ ଏବଂ ହ୍ରାସ ଦାରିଦ୍ର୍ୟ ହ୍ରାସ ନିମନ୍ତେ ରାଜ୍ୟ ସରକାର ଧାରାବାହିକ ଭାବରେ ଚେଷ୍ଟିତ ଅଛନ୍ତି। ରାଜ୍ୟର ଯୋଜନା ଭିତ୍ତିକ ଉନ୍ନତି ନିମନ୍ତେ କ୍ରମଶଃ ଅଧିକ ପରିମାଣର ସମ୍ବଳର ବ୍ୟବସ୍ଥା ପାଇଁ ରାଜ୍ୟ ସରକାରଙ୍କ ଦ୍ଵାରା ଅବିରତ ଉଦ୍ୟମ ଜାରିରହିଛି। ତଦନୁସାରେ, ଯୋଜନା ଓ ସଂଯୋଜନ ବିଭାଗ, ସମସ୍ତ ବିଭାଗର କାର୍ଯ୍ୟକ୍ରମ ଗୁଡ଼ିକର କାର୍ଯ୍ୟକାରୀତା ପାଇଁ କାର୍ଯ୍ୟକ୍ରମ ବ୍ୟୟବରାଦକୁ ଦୃଷ୍ଟିରେ ରଖି ବାର୍ଷିକ ବ୍ୟୟବରାଦ ତଥା ଅତିରିକ୍ତ ବ୍ୟୟବରାଦ ୨୦୨୫-୨୬ ପ୍ରସ୍ତୁତ କରାଯାଇଛି।

୨.୧୮ ରାଜ୍ୟର କାର୍ଯ୍ୟକ୍ରମ ବ୍ୟୟବରାଦ ବାବଦରେ ୨୦୨୫-୨୬ ଆର୍ଥିକ ବର୍ଷ ନିମନ୍ତେ ସମୁଦାୟ ୧,୭୦,୦୦୦ କୋଟି ଟଙ୍କା ଧାର୍ଯ୍ୟ କରାଯାଇଛି, ତନ୍ମଧ୍ୟରୁ ରାଜ୍ୟର ନିଜସ୍ଵ ଯୋଜନା ପାଇଁ ୧.୨୭.୧୯୩.୨୪ କୋଟି ଟଙ୍କା, କେନ୍ଦ୍ରୀୟ ପ୍ରବର୍ତ୍ତନ ଯୋଜନା ପାଇଁ ୪୩,୩୩୮.୨୧ କୋଟି ଟଙ୍କା ତଥା କେନ୍ଦ୍ରୀୟ ଯୋଜନା ପାଇଁ ୪୨୮.୧୫ କୋଟି ଟଙ୍କା ନିର୍ଦ୍ଧାରିତ କରାଯାଇଛି। ଏହା ବ୍ୟତୀତ ଅତିରିକ୍ତ ବ୍ୟୟବରାଦ ବିବରଣୀ: ୨୦୨୫-୨୬ ରେ ୧୦,୪୭୩.୪୮ କୋଟି ଟଙ୍କା ପ୍ରଦାନ କରାଯାଇଛି, ଯାହା କାର୍ଯ୍ୟକ୍ରମ ବ୍ୟୟବରାଦ ବାବଦରେ ବାର୍ଷିକ ବଜେଟର ଶତକଡ଼ା ୬ ପ୍ରତିଶତ ଅଟେ।

### • ଅର୍ଥନୈତିକ ସର୍ବେକ୍ଷଣ ରିପୋର୍ଟ ୨୦୨୪-୨୫

୨.୧୯ ଓଡ଼ିଶା ଅର୍ଥନୈତିକ ସର୍ବେକ୍ଷଣ ରିପୋର୍ଟ ୨୦୨୪-୨୫, ଯୋଜନା ଓ ସଂଯୋଜନ ବିଭାଗ ଦ୍ଵାରା ପ୍ରସ୍ତୁତ କରାଯାଇ ଓଡ଼ିଶା ବିଧାନସଭାରେ ବିଚାରଣ କରାଯାଇଛି। ଏହି ସର୍ବେକ୍ଷଣରେ ରାଜ୍ୟ ଅର୍ଥନୀତିର କାର୍ଯ୍ୟଦକ୍ଷତା ଏବଂ ଗୁରୁତ୍ଵପୂର୍ଣ୍ଣ ବିକାଶମୂଳକ ପଦକ୍ଷେପ ଉପରେ ଆଲୋଚନା କରାଯାଇଛି। ଏହା ରାଜ୍ୟ ଅର୍ଥନୀତିର ଏକ ବିସ୍ତୃତ ଚିତ୍ର ପ୍ରଦାନ କରିବା ସହ ଅର୍ଥନୀତିର ଆପତ୍ତି, ସୁଯୋଗ, ରଣନୀତି ଏବଂ କ୍ଷେତ୍ର ପ୍ରଦର୍ଶନର ବ୍ୟାପକ ବିଶ୍ଳେଷଣ କରିଥାଏ। ୨୦୨୪-୨୫ ଆର୍ଥିକ ବର୍ଷରେ ହୋଇଥିବା ଅଗ୍ରୀମ ଆକଳନ ଅନୁଯାୟୀ ସ୍ଥିର ମୂଲ୍ୟରେ ଓଡ଼ିଶା ଅର୍ଥନୀତିର ଅଭିବୃଦ୍ଧି ହାର ୭.୨ ଶତକଡ଼ା ପଞ୍ଜୀକୃତ ହୋଇଛି, ଯାହା ୨୦୨୪-୨୫ ରେ ଭାରତୀୟ ଅର୍ଥନୀତିର ଅଭିବୃଦ୍ଧି ହାର ୬.୪ ଶତକଡ଼ା ଠାରୁ ଅଧିକ ଅଟେ।

୨.୨୦ ୨୦୨୪-୨୫ (ଅଗ୍ରୀମ ଆକଳନ) ବର୍ଷରେ କୃଷି ଓ ଏହାର ସହଯୋଗୀ କ୍ଷେତ୍ରରେ ଅଭିବୃଦ୍ଧି ହାର ସ୍ଥିର ମୂଲ୍ୟରେ ୩.୩ ଶତକଡ଼ାକୁ ବୃଦ୍ଧି ପାଇଥିବା ଆକଳନ କରାଯାଇଛି ଏବଂ ଶିଳ୍ପକ୍ଷେତ୍ର ଓ ସେବାକ୍ଷେତ୍ରରେ ଅଭିବୃଦ୍ଧି ହାର ସ୍ଥିର ମୂଲ୍ୟରେ ୨୦୨୪-୨୫ (ଅଗ୍ରୀମ ଆକଳନ) ବର୍ଷରେ ଯଥାକ୍ରମେ ଶତକଡ଼ା ୬.୧ ଏବଂ ୧୦ ପ୍ରତିଶତ ହୋଇଥିବା ଆକଳନ କରାଯାଇଛି। ।

୨.୨୧ ୨୦୨୪-୨୫ (ଅଗ୍ରୀମ ଆକଳନ) ଆର୍ଥିକ ବର୍ଷରେ ରାଜ୍ୟର ମୁଣ୍ଡ ପିଛା ଆୟ ୧୦.୭ ଶତକଡ଼ା ହାରରେ ବୃଦ୍ଧି ପାଇ ୨୦୨୩-୨୪ ରେ ୧,୭୫,୦୭୮ ଟଙ୍କାରୁ ୧,୮୨,୫୪୮ ଟଙ୍କାକୁ ବୃଦ୍ଧି ପାଇଛି ।

### ଖ) ସ୍ୱତନ୍ତ୍ର ଅଞ୍ଚଳ କାର୍ଯ୍ୟକ୍ରମ

#### • କେବିକେ ବିକାଶ ଯୋଜନା

୨.୨୨ କେ.ବି.କେ ବିକାଶ ଯୋଜନା (ପୂର୍ବରୁ କାର୍ଯ୍ୟକାରୀ ହେଉଥିବା ବିନ୍ଦୁ କେବିକେ ଯୋଜନା) ୨୦୦୭-୦୭ ମସିହାରୁ ବାର୍ଷିକ ୧୨୦.୦୦ କୋଟି ଟଙ୍କା ବଜେଟ୍ ବ୍ୟୟ ସହିତ ଆରମ୍ଭ କରାଯାଇଥିଲା । ଏହି ଯୋଜନାରେ ଆଠଟି କେବିକେ ଜିଲ୍ଲା ଯଥା ବଲାଙ୍ଗୀର, କଳାହାଣ୍ଡି, କୋରାପୁଟ, ମାଲକାନଗିରି, ନବରଙ୍ଗପୁର, ନୂଆପଡ଼ା, ରାୟଗଡ଼ା ଏବଂ ସୁବର୍ଣ୍ଣପୁରର ଭିତ୍ତିଭୂମି ଏବଂ ଜୀବିକା ନିର୍ବାହକୁ ଦୃଷ୍ଟିରେ ରଖି ମୁଖ୍ୟତଃ ବିଜୁଳି, ସତକ, ପାଣି ଓ ଜୀବିକା ନିର୍ବାହ କ୍ଷେତ୍ରରେ ବିଭିନ୍ନ ପ୍ରକଳ୍ପ ପାଇଁ ଅର୍ଥ ଆବଣ୍ଟନ କରାଯାଇଥାଏ । ଏହି ଯୋଜନାରେ ୨୦୧୯-୨୦ ରୁ ଏଯାବତ୍, କେବିକେ ଜିଲ୍ଲାଗୁଡ଼ିକୁ ୨୨୭୧୩ଟି ପ୍ରକଳ୍ପର କାର୍ଯ୍ୟକାରୀତା ପାଇଁ ୭୧୯.୮୪ କୋଟି ଟଙ୍କା ଆବଣ୍ଟନ କରାଯାଇଛି ଏବଂ ଡକ୍ଟର ୫୪୨.୩୯ କୋଟି ଟଙ୍କା ଖର୍ଚ୍ଚ କରାଯାଇଛି ।



#### • କନ୍ଧମାଳ ଓ ଗଜପତି ବିକାଶ ଯୋଜନା

୨.୨୩ ବିକାଶ ପ୍ରକ୍ରିୟାକୁ ତ୍ୱରାନ୍ୱିତ କରିବା ଏବଂ କନ୍ଧମାଳ ଏବଂ ଗଜପତି ଜିଲ୍ଲାରେ ଦାରିଦ୍ର୍ୟ ହ୍ରାସ ପାଇଁ ୨୦୦୯-୧୦ ମସିହାରୁ ବାର୍ଷିକ ୨୮.୫୦ କୋଟି ଟଙ୍କା ବଜେଟ୍ ବ୍ୟୟ ସହିତ କନ୍ଧମାଳ ଓ

**ବାର୍ଷିକ କାର୍ଯ୍ୟାବଳୀ ବିବରଣୀ ୨୦୨୫-୨୬**

ଗଜପତି ବିକାଶ ଯୋଜନା (ପୂର୍ବରୁ କାର୍ଯ୍ୟକାରୀ ହେଉଥିବା ବିଜୁ କନ୍ଧମାଳ ଓ ଗଜପତି ଯୋଜନା) ଆରମ୍ଭ ହୋଇଥିଲା। ଏହି ଯୋଜନା ମାଧ୍ୟମରେ ବିଜୁଲି, ସତକ,ପାଣି, ଜୀବିକା ଏବଂ ସାମାଜିକ ନିରାପତ୍ତା କାର୍ଯ୍ୟକ୍ରମ ଆଦି କ୍ଷେତ୍ର ସଂପର୍କିତ ପ୍ରକଳ୍ପ ଗୁଡ଼ିକୁ କାର୍ଯ୍ୟକାରୀ କରିବା ପାଇଁ କନ୍ଧମାଳ ଓ ଗଜପତି ଜିଲ୍ଲାକୁ ଅର୍ଥ ଆବଣ୍ଟନ କରାଯାଇଥାଏ। ୨୦୧୯-୨୦ ରୁ ଏଯାବତ୍, ଏହି ଯୋଜନାରେ ୩୩୧୦ ଗୋଟି ଅନୁମୋଦିତ ପ୍ରକଳ୍ପ ପାଇଁ ୧୭୦ କୋଟି ଟଙ୍କା ଆବଣ୍ଟନ କରାଯାଇଛି।



**ଇନଡୋର ସ୍ପୋର୍ଟ୍ସ ହାଲ୍ ତଥା ଜିମ୍ନାସିଅମ ନିର୍ମାଣ, ବାଲିଗୁଡା ULB**

**• ଭିଡିଭୁମି ଉନ୍ନୟନ ପାଣି ଯୋଜନା (କେବିକେ ଜିଲ୍ଲା)(IDF):**

୨.୨୪ ରାଜ୍ୟ ସରକାରଙ୍କ ନିଜସ୍ୱ ସମ୍ବଳରେ ୨୦୧୭-୧୮ ଆର୍ଥିକ ବର୍ଷରୁ ବାର୍ଷିକ ୧୩୦ କୋଟି ଟଙ୍କା ବ୍ୟୟରେ କେ.ବି.କେ ଜିଲ୍ଲାଗୁଡ଼ିକ ପାଇଁ ଭିଡିଭୁମି ଉନ୍ନୟନ ପାଣି ଯୋଜନା ପ୍ରବର୍ତ୍ତନ କରାଯାଇଛି। ଏହି ଯୋଜନାରେ ୨୦୧୯-୨୦ ରୁ ଏଯାବତ୍, ବିଭିନ୍ନ ବିଭାଗକୁ ୯୭୮.୮୭ କୋଟି ଟଙ୍କା ଜଳସେଚନ, ଆକ୍ରମଣ ଜିଲ୍ଲା ସତକ, ଗୁରୁତ୍ୱପୂର୍ଣ୍ଣ ଆର.ଡି ସତକ, ପାନୀୟ ଜଳ ଯୋଗାଣ ଏବଂ ST / SC ବିଦ୍ୟାଳୟ କୋଠା / ହଷ୍ଟେଲଗୁଡ଼ିକର ବିକାଶ ପାଇଁ ସ୍ଥାୟୀ ଭିଡିଭୁମି କ୍ଷେତ୍ରରେ ବିଭିନ୍ନ ପ୍ରକଳ୍ପ କାର୍ଯ୍ୟକାରୀ ନିମନ୍ତେ ପ୍ରଦାନ କରାଯାଇଛି।



**ଗମ୍ଭାରାଗୁଡା, ITDA, ନବରଙ୍ଗପୁର**



**ଖପରାଡ଼ିହି, ITDA, ନବରଙ୍ଗପୁର**



ବାହାପଦର ସେବାଶ୍ରମ ଛାତ୍ରାବାସର ମରାମତି ଓ ନବୀକରଣ, ITDA, ଗୁଣ୍ଡପୁର



ଶିବପଦର ଆଶ୍ରମ ବିଦ୍ୟାଳୟ କେ.ବି.କେ ଛାତ୍ରାବାସର ମରାମତି ଓ ନବୀକରଣ, ITDA, ଗୁଣ୍ଡପୁର

• ସାମାଜିକ ଅର୍ଥନୈତିକ ରୂପାନ୍ତରଣ ଓ ଉନ୍ନତି ସାଧନ ଯୋଜନା (SETU):

୨.୨୫ ସ୍ୱାଭିମାନ ଅଞ୍ଚଳ ନାମରେ ଅଭିହିତ ମାଲକାନଗିରି ଜିଲ୍ଲାର ଚିତ୍ରକୋଣ୍ଡା ବ୍ଲକର ତତ୍କାଳୀନ ୧୫୧ଟି ବିଚ୍ଛିନ୍ନାଞ୍ଚଳ ଗ୍ରାମର ବିକାଶ ନିମନ୍ତେ ୨୦୧୮-୧୯ ଆର୍ଥିକ ବର୍ଷରେ ସାମାଜିକ-ଅର୍ଥନୈତିକ ରୂପାନ୍ତରଣ ଓ ଉନ୍ନତିସାଧନ ଯୋଜନା (Socio-Economic Transformation & Upliftment (SETU) scheme ପ୍ରବର୍ତ୍ତନ କରାଯାଇଛି । ଏହି ଯୋଜନାରେ ୨୦୨୪-୨୫ ବର୍ଷରେ ମାଲକାନଗିରି ଜିଲ୍ଲାର ଚିତ୍ରକୋଣ୍ଡା ବ୍ଲକର ୧୮ ଟି ଗ୍ରାମପଞ୍ଚାୟତ ଏବଂ କୋରୁକୋଣ୍ଡା ବ୍ଲକର ନାକାମାମୁଡ଼ି ଗ୍ରାମପଞ୍ଚାୟତକୁ ଅନ୍ତର୍ଭୁକ୍ତ କରାଯାଇଅଛି । ୨୦୧୯-୨୦ ରୁ ଏଯାବତ, ବିଭିନ୍ନ ବିଭାଗକୁ SETU ଅଧୀନରେ ୪୫୦.୯୯ କୋଟି ଟଙ୍କା ଯୋଗାଇ ଦିଆଯାଇଛି ଏବଂ ତନ୍ମଧ୍ୟରୁ ୨୨୩.୮୫ କୋଟି ଟଙ୍କା ଖର୍ଚ୍ଚ କରାଯାଇଅଛି । ଏଥିରେ ଜୀବିକା, ସଂଯୋଗୀକରଣ, ବିଦ୍ୟୁତିକରଣ, କୃଷି ଏବଂ ମତ୍ସ୍ୟଚାଷ, ଗୃହ, ଶିକ୍ଷାଗତ ଭିତ୍ତିଭୂମି ଏବଂ ନଦୀ ଲିଫ୍ଟ L.I ପ୍ରକଳ୍ପଗୁଡ଼ିକ କାର୍ଯ୍ୟକାରୀ କରାଯାଇଅଛି ।

• ଉତ୍ତର ଓଡ଼ିଶା ବିକାଶ ପରିଷଦ (NODC)

୨.୨୬ ରାଜ୍ୟର ଉତ୍ତରାଞ୍ଚଳରେ ବିକାଶମୂଳକ ଆବଶ୍ୟକତାର ପୂରଣ ଏବଂ ଆଞ୍ଚଳିକ ଅସମାନତାକୁ ହ୍ରାସ କରିବା ଉଦ୍ଦେଶ୍ୟରେ ଯୋଜନା ଓ ସଂଯୋଜନ ବିଭାଗ ସଂକଳ୍ପ ସଂଖ୍ୟା ୧୦୭୨୫ ତା.୨୫.୦୭.୨୦୨୪ ଅନୁଯାୟୀ ମାନ୍ୟବର ମନ୍ତ୍ରୀ, ଗୃହ ଏବଂ ନଗର ଉନ୍ନୟନ, ସରକାରୀ ଉଦ୍ୟୋଗଙ୍କ ଅଧିକ୍ଷତାରେ "ଉତ୍ତର ଓଡ଼ିଶା ବିକାଶ ପରିଷଦ (NODC)" ର ଗଠନ ପାଇଁ ଢାଞ୍ଚା ପ୍ରସ୍ତୁତ କରିବା ନିମନ୍ତେ ଏକ ଟାସ୍କଫୋର୍ସ ଗଠନ କରାଯାଇଛି ।

## ବାର୍ଷିକ କାର୍ଯ୍ୟାବଳୀ ବିବରଣୀ ୨୦୨୫-୨୬

୭.୨୭ ସ୍ୱପାରିଶଗୁଡ଼ିକ ସମ୍ବନ୍ଧରେ ଆଲୋଚନା ଓ ଚୁଡ଼ାନ୍ତ କରିବା ନିମନ୍ତେ ଏହି ଟାସ୍କଫୋର୍ସ ମାନ୍ୟବର ମନ୍ତ୍ରୀ, ଗୃହ ଏବଂ ନଗର ଉନ୍ନୟନ, ସରକାରୀ ଉଦ୍ୟୋଗଙ୍କ ଅଧିକାରୀଙ୍କ ସହିତ ବୈଠକ ଆବାହନ କରିଥିଲା।

୭.୨୮ ଟାସ୍କଫୋର୍ସର ଚୁଡ଼ାନ୍ତ ରିପୋର୍ଟ ଡି.୨୩.୦୫.୨୦୨୫ରେ ଅଧିକାରୀଙ୍କ ଦ୍ୱାରା ମାନ୍ୟତା ମୁଖ୍ୟମନ୍ତ୍ରୀଙ୍କୁ ପ୍ରଦାନ କରାଯାଇଥିଲା ଏବଂ ଏହି ରିପୋର୍ଟ ସରକାରଙ୍କ ବିଚାରଧୀନ ଅଛି।

### • ଦକ୍ଷିଣ ଓଡ଼ିଶା ବିକାଶ ପରିଷଦ (SODC)

୭.୨୯ ରାଜ୍ୟର ସମସ୍ତ ଅଞ୍ଚଳରେ ସମାବେଶୀ ବିକାଶ ସୁନିଶ୍ଚିତ କରିବା ଏବଂ ବିକାଶ ଓ ଅଭିବୃଦ୍ଧିରେ ଥିବା ଆଞ୍ଚଳିକ ବୈଷମ୍ୟକୁ ଦୂର କରିବା ଉଦ୍ଦେଶ୍ୟରେ, ଓଡ଼ିଶାର ଦକ୍ଷିଣ ଅଞ୍ଚଳର ବିକାଶ ଆବଶ୍ୟକତାକୁ ପୂରଣ କରିବା ପାଇଁ ଦକ୍ଷିଣ ଓଡ଼ିଶା ବିକାଶ ପରିଷଦ (SODC) ଗଠନ କରିବାକୁ ସରକାର ବିଚାରାଧୀନ ରଖିଛନ୍ତି। ତେଣୁ, ଯୋଜନା ଓ ସଂଯୋଜନ ବିଭାଗ ସଂକଳ୍ପ ସଂଖ୍ୟା ୧୭୪୨୭ ଡି.୦୨.୧୨.୨୦୨୪ରେ ଅନୁଯାୟୀ ମାନ୍ୟବର ମନ୍ତ୍ରୀ, SSEPD, ST ଏବଂ SC Dev. M&BCW ଏବଂ S&ME କ ଅଧିକାରୀଙ୍କ ସହିତ ଏକ ଟାସ୍କଫୋର୍ସ ଗଠନ କରାଯାଇଛି ଯାହା ଦକ୍ଷିଣ ଓଡ଼ିଶା ବିକାଶ ପରିଷଦ (SODC) ଗଠନ ପାଇଁ ଜାଣି ପରାମର୍ଶ ଦେବ। ଏପର୍ଯ୍ୟନ୍ତ SODCର କ୍ଷେତ୍ରାଧିକାର, ଗଠନ ଏବଂ କାର୍ଯ୍ୟ ପ୍ରଣାଳୀ ପାଇଁ ପାଞ୍ଚଟି ଟାସ୍କଫୋର୍ସ ବୈଠକ ଅନୁଷ୍ଠିତ ହୋଇସାରିଛି।



## ଗ) ଆଞ୍ଚଳିକ ବିକାଶ କାର୍ଯ୍ୟକ୍ରମ

### ଅନୁଦାନ (Grant-in-Aid)

୭.୩୦ ଯୋଜନା ଓ ସଂଯୋଜନ ବିଭାଗ ବିଧାୟକ ଆଞ୍ଚଳିକ ଉନ୍ନୟନ ପାଣ୍ଠି ଯୋଜନା, ମୁଖ୍ୟମନ୍ତ୍ରୀ ସ୍ୱତନ୍ତ୍ର ସହାୟତା ପାଣ୍ଠି ଏବଂ ସାଂସଦ ଉନ୍ନୟନ ପାଣ୍ଠି ଯୋଜନାର କାର୍ଯ୍ୟାବଳୀ ପାଇଁ ନୋଡାଲ ବିଭାଗ ଭାବରେ କାର୍ଯ୍ୟ କରିଥାଏ । ଏହି ଯୋଜନାଗୁଡ଼ିକ ଅଧୀନରେ ଥିବା ଧନରାଶି ସମ୍ପୂର୍ଣ୍ଣ ନିର୍ଦ୍ଦେଶାବଳୀ ଅନୁସାରେ ନିର୍ବାଚନ କ୍ଷେତ୍ରଗୁଡ଼ିକରେ ବ୍ୟୟ କରାଯାଇଛି । ଏହି ଯୋଜନାଗୁଡ଼ିକର ବିଶଦ ବିବରଣୀ ନିମ୍ନରେ ପ୍ରଦାନ କରାଯାଇଛି ।

#### • ବିଧାୟକ ଆଞ୍ଚଳିକ ଉନ୍ନୟନ ପାଣ୍ଠି (MLALAD)

୭.୩୧ ରାଜ୍ୟ ସରକାରଙ୍କ ଦ୍ୱାରା ୧୯୯୭-୯୮ ମସିହା ଠାରୁ ଯୋଜନା ପ୍ରକ୍ରିୟାରେ ଜନସାଧାରଣ ଓ ସ୍ଥାନୀୟ ଲୋକ ପ୍ରତିନିଧିମାନଙ୍କ ଅଂଶ ଗ୍ରହଣକୁ ଅଧିକରୁ ଅଧିକ ବୃଦ୍ଧି କରିବା ନିମନ୍ତେ, ବିଧାୟକ ଆଞ୍ଚଳିକ ଉନ୍ନୟନ ପାଣ୍ଠି (MLALADS) ପ୍ରଚଳନ କରାଯାଇଛି, ଯାହାକି ଯୋଜନାର ବିକେନ୍ଦ୍ରୀକରଣର ଏକ ମୁଖ୍ୟ ଉଦ୍ଦେଶ୍ୟ ଅଟେ ।

୭.୩୨ ୨୦୨୫-୨୬ ଆର୍ଥିକ ବର୍ଷରେ ବିଧାୟକ ଆଞ୍ଚଳିକ ଉନ୍ନୟନ ପାଣ୍ଠି ଯୋଜନା (MLALADS) ରେ ରାଜ୍ୟ ଯୋଜନା ବଜେଟରୁ ପ୍ରତି ନିର୍ବାଚନ ମଣ୍ଡଳୀ ପିଛା ୫ କୋଟି ଟଙ୍କା ଦିଆଯିବାର ବ୍ୟବସ୍ଥା କରାଯାଇଅଛି, ଯେଉଁଥିରୁ ପ୍ରତି ନିର୍ବାଚନ ମଣ୍ଡଳୀ ପାଇଁ ସାଧାରଣ ଉପାଦାନ ଅଧୀନରେ ୪ କୋଟି ଟଙ୍କା, ଶିକ୍ଷା ଉପାଦାନ ଅଧୀନରେ ଟ.୫୦.୦୦ ଲକ୍ଷ ଓ ସଡ଼କ ଉପାଦାନ ଅଧୀନରେ ଟ.୫୦.୦୦ ଲକ୍ଷ ଆବଣ୍ଟନ କରାଯାଇଛି । ଏହି ଯୋଜନା ଅନ୍ତର୍ଭୁକ୍ତ ପ୍ରକଳ୍ପଗୁଡ଼ିକର ସର୍ବନିମ୍ନ ସୀମା ଟ.୧.୦୦ ଲକ୍ଷ ଏବଂ ସର୍ବୋଚ୍ଚ ସୀମା ଟ.୫୦.୦୦ ଲକ୍ଷ ଧାର୍ଯ୍ୟ କରାଯାଇଛି । କିନ୍ତୁ, ଅସାଧାରଣ ପରିସ୍ଥିତିରେ ସରକାର ଏହି ସୀମାକୁ କୋହଳ କରିପାରନ୍ତି ।

୭.୩୩ ବିଧାୟକ ଆଞ୍ଚଳିକ ଉନ୍ନୟନ ପାଣ୍ଠିରେ, ୧୯୯୭-୯୮ ରୁ ୨୦୨୫ -୨୬ ପର୍ଯ୍ୟନ୍ତ ୫୨୮୪.୭୫ କୋଟି ଟଙ୍କା ମଞ୍ଜୁର କରାଯାଇଛି ଯେଉଁଥିରୁ ବର୍ତ୍ତମାନ ସୁଦ୍ଧା ୩୭୧୫.୭୦ କୋଟି ଟଙ୍କା (୭୦.୩୦ %) ଖର୍ଚ୍ଚ ହୋଇଛି । ଅଦ୍ୟାବଧି ୩୯୪୮୧୨ଟି ପ୍ରକଳ୍ପ ମଞ୍ଜୁର ହୋଇଛି ଯେଉଁଥିରୁ ୩୫୧୦୨୭ (୮୯.୯୧ %) ଟି ପ୍ରକଳ୍ପ ସମ୍ପୂର୍ଣ୍ଣ ହୋଇଛି । ଚଳିତ ଆର୍ଥିକ ବର୍ଷରେ ମୋଟ ଟ. ୭୩୫.୦୦ କୋଟି ଅର୍ଥ ମଞ୍ଜୁର କରାଯାଇଛି ଏବଂ ୨୦୨୬-୨୭ ଆର୍ଥିକ ବର୍ଷ ନିମନ୍ତେ ମୋଟ ଟ. ୭୩୫.୦୦ କୋଟି ଅର୍ଥ ବଜେଟ ଆକଳନ କରାଯାଇଅଛି ।

## ଦାର୍ଶନିକ କାର୍ଯ୍ୟାବଳୀ ବିବରଣୀ ୨୦୨୫-୨୬

୭.୩୪ ବିଧାୟକ ଆଞ୍ଚଳିକ ଉନ୍ନୟନ ପାଣ୍ଠି ଯୋଜନାରେ ପ୍ରତ୍ୟେକ ନିର୍ବାଚନ ମଣ୍ଡଳୀରେ ଜନସାଧାରଣଙ୍କର ହିତରେ ସମୟୋପଯୋଗୀ ଓ ସ୍ୱଚ୍ଛତାର ସହିତ ଉନ୍ନୟନ କାମକୁ ସୁନିଶ୍ଚିତ କରିବା ପାଇଁ ଏକ ପରିବର୍ତ୍ତିତ ନିର୍ଦ୍ଦେଶାବଳୀ ପ୍ରସ୍ତୁତ କରାଯାଇଅଛି। ଏହି ପୁସ୍ତିକାର ଓଡ଼ିଆ ଓ ଇଂରାଜୀ ସଂସ୍କରଣ ମାନ୍ୟବର ମୁଖ୍ୟମନ୍ତ୍ରୀଙ୍କ ଦ୍ୱାରା ଶୁଭ ଉଦ୍ଘୋଷିତ ହୋଇଅଛି।

୭.୩୫ ପରିବର୍ତ୍ତିତ ବିଧାୟକ ଆଞ୍ଚଳିକ ଉନ୍ନୟନ ପାଣ୍ଠି ନିର୍ଦ୍ଦେଶାବଳୀର ମୁଖ୍ୟ ବିନ୍ଦୁଗୁଡ଼ିକ ନିମ୍ନରେ ପ୍ରଦାନ କରାଯାଇଛି:

- ଏକ ଆର୍ଥିକ ବର୍ଷରେ ଜଣେ ବିଧାୟକ ତାଙ୍କ ନିର୍ବାଚନ ମଣ୍ଡଳୀର ନିରାଶ୍ରୟ / ଅସହାୟ ବ୍ୟକ୍ତି କିମ୍ବା ପରିବାରକୁ (ଯେଉଁମାନେ ସରକାରଙ୍କର କୌଣସି ବାସଗୃହ ଯୋଜନାରେ ଅନ୍ତର୍ଭୁକ୍ତ ହୋଇ ନାହାନ୍ତି) ସର୍ବାଧିକ ୧୦ଟି ବାସଗୃହ ସୁପାରିସ କରି ପାରିବେ।
- ବେସରକାରୀ ଭାବରେ ପରିଚାଳିତ ବିଦ୍ୟାଳୟ / ମହାବିଦ୍ୟାଳୟ (ଶିକ୍ଷାନୁଷ୍ଠାନକୁ) ବିଧାୟକ ଆଞ୍ଚଳିକ ଉନ୍ନୟନ ପାଣ୍ଠି ଯୋଜନା ସହାୟତାର ବିସ୍ତାର, ଏହି ନିର୍ଦ୍ଦେଶାବଳୀ ସର୍ତ୍ତ ସହିତ କରାଯିବ ଯେ ଶିକ୍ଷାନୁଷ୍ଠାନଟି ଏକ ପଞ୍ଜୀକୃତ ସମିତି / ଟ୍ରଷ୍ଟ ଅଧୀନରେ ପରିଚାଳିତ ହେଉଥିବ।
- ମାନ୍ୟବର ବିଧାୟକଙ୍କ ଦ୍ୱାରା ପ୍ରକଳ୍ପ ପ୍ରସ୍ତାବ ସୁପାରିସ ହେବା ତାରିଖରୁ ୩୦ ଦିନ ମଧ୍ୟରେ ସମସ୍ତ ପ୍ରକ୍ରିୟା (ପ୍ରକଳ୍ପ ସୁପାରିଶରୁ କାର୍ଯ୍ୟାଦେଶ ଜାରି ପର୍ଯ୍ୟନ୍ତ) ଶେଷ କରିବାକୁ ପଡ଼ିବ।

୭.୩୬ ଏହି ସଂଶୋଧିତ ନିର୍ଦ୍ଦେଶାବଳୀକୁ ଆଧାରକରି ସ୍ୱଚ୍ଛତା ଓ ସମୟୋପଯୋଗୀତାକୁ ପ୍ରାଥମିକତା ଦିଆଯାଇ "ଏମ.ଏଲ.ଏ.ଲ୍ୟାଡ୍‌ସ୍ ଝେବପୋର୍ଟାଲ" ପ୍ରସ୍ତୁତ କରାଯାଇ ସରକାରଙ୍କ ଦ୍ୱାରା ଶୁଭ ଉଦ୍ଘୋଷଣ ହୋଇଅଛି, ଯେଉଁଥିରେ ମାନ୍ୟବର ବିଧାୟକଙ୍କ ଦ୍ୱାରା ପ୍ରକଳ୍ପ ସୁପାରିଶ, ପ୍ରକଳ୍ପ ଆବଶ୍ୟକତା ଓ ସମ୍ଭାବ୍ୟତାର ତର୍ଜମା, ଯୋଜନା ଓ ବ୍ୟୟ ଅଟକଳ ପ୍ରସ୍ତୁତି, ପ୍ରକଳ୍ପର ଅନୁମୋଦନ, କାର୍ଯ୍ୟାଦେଶ, ତଦାରଖ, ନିରୀକ୍ଷଣ, ବ୍ୟୟ ଓ କାର୍ଯ୍ୟ ସମ୍ପାଦନ ଆଦି ନିର୍ଦ୍ଦେଶାବଳୀ ସମୟରେ ସମ୍ପାଦନ ହେବା ସହିତ ଓ ପ୍ରତ୍ୟେକ ସ୍ତରରେ ପ୍ରକଳ୍ପଗୁଡ଼ିକର ଅଗ୍ରଗତି ତର୍ଜମା ହୋଇପାରିବ। ଝେବ ପୋର୍ଟାଲଟି ୧୩.୦୮.୨୦୨୫ ତାରିଖରେ ମାନ୍ୟବର ମୁଖ୍ୟମନ୍ତ୍ରୀଙ୍କ ଦ୍ୱାରା ଉଦ୍ଘୋଷଣ କରାଯାଇଛି। ଏକ ବିଧାନସଭା ଅଞ୍ଚଳର ଜନସାଧାରଣ ସେମାନଙ୍କ ବିଧାୟକଙ୍କ ଦ୍ୱାରା ସୁପାରିଶ କରାଯାଇଥିବା ପ୍ରକଳ୍ପଗୁଡ଼ିକର ସବିଶେଷ ତଥ୍ୟ ଏହି ପୋର୍ଟାଲ (<https://mlalads.odisha.gov.in>) ଜରିଆରେ ଅବଗତ ହୋଇପାରିବେ।



ବିଧାୟକ ଆଞ୍ଚଳିକ ଉନ୍ନୟନ ପାଣ୍ଠି ଖେବ ପୋର୍ଟାଲ ଉଦ୍ଘାଟନ



ବିଧାୟକ ଆଞ୍ଚଳିକ ଉନ୍ନୟନ ପାଣ୍ଠି ଏବଂ ମୁଖ୍ୟମନ୍ତ୍ରୀ ସ୍ମୃତକ୍ରମ ସହାୟତା ପାଣ୍ଠିର ପରିବର୍ତ୍ତିତ ନିର୍ଦ୍ଦେଶାବଳୀ (ଓଡ଼ିଆ ଓ ଇଂରାଜୀ ସଂସ୍କରଣ ) ଉଦ୍ଘାଟନ



ବଳିବାଡ଼ ସରକାରୀ ପ୍ରାଥମିକ ବିଦ୍ୟାଳୟର ଭିତ୍ତିଭୂମି ବିକାଶ



ବନବିଷ୍ଣୁପୁର ଉଚ୍ଚ ବିଦ୍ୟାଳୟର ଖେଳପଡ଼ିଆ ବିକାଶ, ସୋର, ବାଲେଶ୍ଵର



ଫିଟନେସ କ୍ଲବ ନିର୍ମାଣ, ଜିଲ୍ଲାପାଳଙ୍କ କାର୍ଯ୍ୟାଳୟ, ବୌଦ୍ଧ

• ମୁଖ୍ୟମନ୍ତ୍ରୀ ସ୍ୱତନ୍ତ୍ର ସହାୟତା (CM- SA) ପାଣ୍ଠି

୭.୩୭ ମୁଖ୍ୟମନ୍ତ୍ରୀ ସ୍ୱତନ୍ତ୍ର ସହାୟତା ପାଣ୍ଠି ୧୯୯୭-୯୮ ମସିହାଠାରୁ ପ୍ରଚଳିତ ହୋଇ ଆସୁଅଛି। ଏହି ପାଣ୍ଠି ନିମ୍ନଲିଖିତ ବର୍ଗର ପ୍ରକଳ୍ପ ନିମନ୍ତେ ପ୍ରଦାନ କରାଯାଇଥାଏ।

- ପୁରାତନ ସ୍ଥାନର ଗୁଡ଼ିକର ସଂରକ୍ଷଣ ଓ ପୁନରୁଦ୍ଧାର (ସ୍ୱାଗତ ନିମନ୍ତେ ପ୍ରବେଶ ଦ୍ୱାର ନିର୍ମାଣ, ବରପୁତ୍ର ଏବଂ ସ୍ୱାଧୀନତା ସଂଗ୍ରାମୀଙ୍କ ସମ୍ମାନରେ ସ୍ମୃତି ସ୍ତମ୍ଭ ଏବଂ ସ୍ଥାନର କୋଠା ନିର୍ମାଣ)।
- ମନ୍ଦିର, ମସଜିଦ୍, ଚର୍ଚ୍ଚ ଓ ଅନ୍ୟ ଧାର୍ମିକ ଅନୁଷ୍ଠାନର ସଂରକ୍ଷଣ, ପୁନରୁଦ୍ଧାର ଓ ମରାମତି।
- ଶିକ୍ଷାନୁଷ୍ଠାନର ରୂପାନ୍ତରଣ (ଲାଇବ୍ରେରୀ, Science Lab, Smart Classroom, e-Library, IT Lab/Science Lab ଓ ଶ୍ରେଣୀଗୃହ ଇତ୍ୟାଦି) ଏବଂ ଅତିରିକ୍ତ ଭିଡିଓମିର ବ୍ୟବସ୍ଥା।
- ସର୍ବସାଧାରଣ ରାସ୍ତା, ପୋଲ, ଆନୋଦ ବିନୋଦନ କେନ୍ଦ୍ର ନିର୍ମାଣ।

## ବାର୍ଷିକ କାର୍ଯ୍ୟାବଳୀ ବିବରଣୀ ୨୦୨୫-୨୬

- ସର୍ବସାଧାରଣଙ୍କ ଉପଯୋଗିତା ଯଥା ପ୍ରମୋଦ ଉଦ୍ୟାନ, ପୋଖରୀ, ପାଠାଗାର, ଭାଗବତ ମଣ୍ଡପ/ ପ୍ରାର୍ଥନା ଗୃହ ଇତ୍ୟାଦିର ପୁନରୁଦ୍ଧାର।

୭.୩୮ ଏହି ଯୋଜନା ଅନ୍ତର୍ଭୁକ୍ତ ପ୍ରକଳ୍ପଗୁଡ଼ିକର ସର୍ବନିମ୍ନ ସୀମା ୭.୦୦ ଲକ୍ଷ ଟଙ୍କା ଏବଂ ସର୍ବୋଚ୍ଚ ସୀମା ୫୦.୦୦ ଲକ୍ଷ ଟଙ୍କା କରାଯାଇଛି। କିନ୍ତୁ, ଅସାଧାରଣ ପରିସ୍ଥିତିରେ ମାନ୍ୟବର ମୁଖ୍ୟମନ୍ତ୍ରୀ ଏହି ସୀମାକୁ କୋହଳ କରିପାରନ୍ତି।

୭.୩୯ ଆରମ୍ଭରୁ ତିସେମ୍ବର, ୨୦୨୫-୨୬ ପର୍ଯ୍ୟନ୍ତ ୩୭୩୧.୩୫ କୋଟି ଟଙ୍କା ବଜେଟରେ ପ୍ରଦାନ କରାଯାଇଅଛି। ସେଥିମଧ୍ୟରୁ ୨୪୯୭.୦୮ କୋଟି (୬୬.୮୯%) ଟଙ୍କା ଖର୍ଚ୍ଚ ହୋଇଅଛି। ଅଦ୍ୟାବଧି ମୋଟ ୭୨୮୯୫ଗୋଟି ମଞ୍ଜୁରିପ୍ରାପ୍ତ ପ୍ରକଳ୍ପ ମଧ୍ୟରୁ ୪୭୪୮୩ଟି (୬୫.୧୩%) ପ୍ରକଳ୍ପ ସମ୍ପୂର୍ଣ୍ଣ ହୋଇଛି। ଚଳିତ ଆର୍ଥିକ ବର୍ଷ ୨୦୨୫-୨୬ ରେ ରାଜ୍ୟ ଯୋଜନା ବଜେଟରେ ଟ.୫୦୦.୦୦ କୋଟି ଅର୍ଥ ଏହି ପାଣ୍ଠିରେ ରଖାଯାଇଅଛି। ସେଥିମଧ୍ୟରୁ ଏଯାବତ୍, ୨୦୦ ଗୋଟି ପ୍ରକଳ୍ପ ନିମନ୍ତେ ଟ.୧୭.୭୫ କୋଟି ଅର୍ଥ ମଞ୍ଜୁର କରାଯାଇଅଛି। ୨୦୨୬-୨୭ ଆର୍ଥିକ ବର୍ଷ ନିମନ୍ତେ ମୋଟ ଟ.୫୦୦.୦୦ କୋଟି ଅର୍ଥ ବଜେଟ ଆକଳନ କରାଯାଇଅଛି।

୭.୪୦ ମାର୍ଚ୍ଚ, ୨୦୨୪ ଠାରୁ ମୁଖ୍ୟମନ୍ତ୍ରୀ ସ୍ୱତନ୍ତ୍ର ସହାୟତା ପାଣ୍ଠି ଅନ୍ତର୍ଭୁକ୍ତ ପ୍ରକଳ୍ପ ଗୁଡ଼ିକର ପର୍ଯ୍ୟବେକ୍ଷଣ, Database ଓ MIS ନିର୍ମିତ OCAC ସହାୟତାରେ ଏକ ନୂତନ ୱେବ ପୋର୍ଟାଲ ଗଠନ କରାଯାଇଛି, ଯାହାର domain ନାମ <https://cmsa.odisha.gov.in> ଅଟେ। ବର୍ତ୍ତମାନ ପ୍ରକୃତ-ସମୟ ପାଣ୍ଠି ପ୍ରବାହ ଏବଂ ପ୍ରକୃତ ଖର୍ଚ୍ଚକୁ ପ୍ରତିଫଳିତ କରିବା ପାଇଁ iFMS ସହିତ ସମନ୍ୱୟ କରାଯାଇଅଛି ଏବଂ ୨୦୨୫-୨୬ ଆର୍ଥିକ ବର୍ଷ ଠାରୁ ଏହି ୱେବପୋର୍ଟାଲ ମାଧ୍ୟମରେ ପ୍ରକଳ୍ପର ଅନୁମୋଦନ, କାର୍ଯ୍ୟାଦେଶ, ତଦାରଖ, ନିରୀକ୍ଷଣ, ବ୍ୟୟ ଓ କାର୍ଯ୍ୟ ସମ୍ପାଦନ ଆଦି ନିର୍ଦ୍ଧାରିତ ସମୟରେ ସମ୍ପାଦନ ହେବା ସହିତ ପ୍ରତ୍ୟେକ ସ୍ତରରେ ପ୍ରକଳ୍ପଗୁଡ଼ିକର ଅଗ୍ରଗତି ତର୍କମା ହୋଇପାରିବ। ମୁଖ୍ୟମନ୍ତ୍ରୀ ସ୍ୱତନ୍ତ୍ର ସହାୟତା ଯୋଜନା ନିର୍ଦ୍ଦେଶାବଳୀର ପରିବର୍ତ୍ତିତ ସଂସ୍କରଣ ମାନ୍ୟବର ମୁଖ୍ୟମନ୍ତ୍ରୀଙ୍କ କରକମଳରେ ଉଦ୍ଘୋଷିତ ହୋଇଅଛି। ଏହି ନୂତନ ନିର୍ଦ୍ଦେଶାବଳୀ ପ୍ରଶାସନୀୟ ସରଳତା ଆଣିବା ସହିତ ଜନସାଧାରଣଙ୍କ ଅତ୍ୟାବଶ୍ୟକ ଓ ଛୋଟ ଛୋଟ ମୌଳିକ ଭିତ୍ତିଭୂମି ଗୁଡ଼ିକର ଭରିତ ଓ ସ୍ୱଚ୍ଛତାର ସହିତ ସମ୍ପାଦନ ସୁନିଶ୍ଚିତ କରିବା ପାଇଁ ସହାୟକ ହେବ।



ଶିବ ମନ୍ଦିର ମରାମତି ଓ ନବୀକରଣ, ବଡ଼ସାହି ଗ୍ରାମପଞ୍ଚାୟତ, ଛେଣ୍ଡିପଦା, ଅନୁଗୁଳ



ତୀର୍ଥଯାତ୍ରୀ ସୁବିଧା ଓ ଗୋଷ୍ଠୀ କେନ୍ଦ୍ର ନିର୍ମାଣ, ଭୁଜାଖୁଆ ପୀର (ହଜରତ ସ୍ଵାଲେ),  
ଝାଡ଼ ନମ୍ବର- ୨, ବାଲେଶ୍ଵର



ଚିକିଟିଗଡ଼ ଜଗନ୍ନାଥ ମନ୍ଦିରର ମରାମତି ଓ ନବୀକରଣ, ଚିକିଟି NAC, ଗଞ୍ଜାମ

• ସାଂସଦ ଆଞ୍ଚଳିକ ଉନ୍ନୟନ ପାଣ୍ଠି (MPLAD)

୨.୪୧ ଏହି ଯୋଜନା ୧୯୯୩-୯୪ ମସିହାଠାରୁ ଭାରତ ସରକାରଙ୍କ ଦ୍ଵାରା କାର୍ଯ୍ୟକାରୀ କରାଯାଇଅଛି। ୨୦୧୧-୧୨ ବର୍ଷରୁ ଏହି ଯୋଜନାରେ ପ୍ରତ୍ୟେକ ସାଂସଦ ଜିଲ୍ଲାପାଳଙ୍କୁ ନିଜ ନିର୍ବାଚନ ମଣ୍ଡଳୀ ନିମନ୍ତେ ବର୍ଷକୁ ଟ. ୫.୦୦ କୋଟି ଟଙ୍କାର ପ୍ରକଳ୍ପ ସୁପାରିଶ କରିଥାନ୍ତି। ଭାରତ ସରକାରଙ୍କ ଅଧୀନରେ ଥିବା “ପରିସଂଖ୍ୟାନ ଓ ଯୋଜନା କାର୍ଯ୍ୟାନ୍ୱୟନ ମନ୍ତ୍ରାଳୟ” ବିଭିନ୍ନ ସମୟରେ ଏହି ସଙ୍କ୍ରାନ୍ତୀୟ ନିର୍ଦ୍ଦେଶାବଳି ପ୍ରଦାନ କରିଥାନ୍ତି। ୨୦୨୩-୨୪ ଆର୍ଥିକ ବର୍ଷଠାରୁ ପ୍ରତ୍ୟେକ ସାଂସଦ (ଲୋକସଭା ଓ ରାଜ୍ୟସଭା) ପିଛା ଟ.୫.୦୦ କୋଟି ଅର୍ଥ ଗୋଟିଏ କିଣ୍ଡରେ CNA ମାଧ୍ୟମରେ ପ୍ରଦାନ କରିବାର ବ୍ୟବସ୍ଥା ରହିଅଛି, ଯାହା e-SAKSHI Portalରେ CNA (Central Nodal Account) ମାଧ୍ୟମରେ ସିଧା ସଳଖ ଭାବେ ପ୍ରତ୍ୟେକ ସାଂସଦଙ୍କ virtual Account କୁ ଯିବାର ବ୍ୟବସ୍ଥା ରହିଅଛି। ରାଜ୍ୟସଭା ସାଂସଦମାନେ ନିଜ ରାଜ୍ୟର ଏକାଧିକ ଜିଲ୍ଲା ପାଇଁ ପ୍ରକଳ୍ପମାନ ସୁପାରିଶ କରିଥାନ୍ତି। ନିର୍ଦ୍ଦେଶାବଳୀ ଅନୁଯାୟୀ “ପରିସଂଖ୍ୟାନ ଓ ଯୋଜନା କାର୍ଯ୍ୟାନ୍ୱୟନ ମନ୍ତ୍ରାଳୟ” ଏହି ଯୋଜନାର କାର୍ଯ୍ୟାନ୍ୱୟନ ନିମନ୍ତେ ନୋଡାଲ ମନ୍ତ୍ରାଳୟ ଭାବରେ କାର୍ଯ୍ୟ କରେ। ମାନନୀୟ ସାଂସଦମାନଙ୍କୁ ସ୍ଥାନୀୟ ଆବଶ୍ୟକତା ଆଧାରିତ ଏବଂ ସ୍ଥାନୀୟ ସମ୍ପୂର୍ଣ୍ଣ ସ୍ତରରୁ ବେଲ, ପାନୀୟଜଳ, ପ୍ରାଥମିକ ଶିକ୍ଷା, ସାଧାରଣ ସ୍ଵାସ୍ଥ୍ୟ, ସ୍ଵଚ୍ଛତା ଓ ସଡ଼କ ଇତ୍ୟାଦି ସହିତ ସମ୍ପୂର୍ଣ୍ଣ

ବିକାଶମୂଳକ ପ୍ରକଳ୍ପଗୁଡ଼ିକୁ ନିଜସ୍ୱ ନିର୍ବାଚନ କ୍ଷେତ୍ରରେ କାର୍ଯ୍ୟାନ୍ୱୟନ ପାଇଁ ସୁପାରିଶ କରିବାର ସୁବିଧା ପ୍ରଦାନ କରିବା ହେଉଛି ଏହି ଯୋଜନାର ମୂଳ ଉଦ୍ଦେଶ୍ୟ ।

୨.୪୨ ଏହି ପାଣ୍ଠି ସିଧାସଳଖ ଭାବେ କେନ୍ଦ୍ର ସରକାରଙ୍କ ପାଖରୁ ନୋଡାଲ ଜିଲ୍ଲାପାଳଙ୍କ ପାଖକୁ ଆସିଥାଏ । ବିଭିନ୍ନ ସ୍ତରରେ ଏହି କାର୍ଯ୍ୟର ସମୀକ୍ଷା କରିବା ନିମନ୍ତେ ରାଜ୍ୟ ସରକାର ସମ୍ପୃକ୍ତ ଜିଲ୍ଲାର ଜିଲ୍ଲାପାଳଙ୍କ ଅଧୀନରେ ଜିଲ୍ଲା ସ୍ତରୀୟ ମନିଟରିଙ୍ଗ କମିଟି ଗଠନ କରିଛନ୍ତି । ଭାରତ ସରକାର ଅଦ୍ୟାବଧି ଟ.୩୩୩୫.୦୮ କୋଟି ଟଙ୍କା ଆମ ରାଜ୍ୟକୁ ମଞ୍ଜୁର କରିଅଛନ୍ତି ଏବଂ ଡିସେମ୍ବର ୨୦୨୪ରୁ ୨୦୨୮ରୁ ୯୦.୨୮% ଖର୍ଚ୍ଚ ହୋଇଛି । ଅଦ୍ୟାବଧି ୧୭୨୫୫୮ଟି ପ୍ରକଳ୍ପ ମଞ୍ଜୁର ହୋଇଛି ଯେଉଁଥିରୁ ୧୫୮୭୪୫ (୯୧.୯୪ %) ଟି ପ୍ରକଳ୍ପ ସମ୍ପୂର୍ଣ୍ଣ ହୋଇଛି ।



ଇନ୍ଦ୍ରପୁର ଉଚ୍ଚ ବିଦ୍ୟାଳୟର ଉନ୍ନତିକରଣ, ଇନ୍ଦ୍ରପୁର, କେନ୍ଦ୍ରାପଡ଼ା



ବାଲେଶ୍ୱରର ଲାୟନ୍ସ କ୍ଲବ୍ ଚକ୍ଷୁ ଚିକିତ୍ସାଳୟ ନିମନ୍ତେ ଏମ୍ବୁଲେନ୍ସ ବ୍ୟବସ୍ଥା

### ଘ) ଅନ୍ୟାନ୍ୟ ପରିଯୋଜନା

- ଜିଲ୍ଲା ଯୋଜନା ପାଇଁ କ୍ରିଟିକାଲ୍ ଗ୍ୟାପ୍ ପାଣ୍ଠି

୨.୪୩ ୨୦୧୭-୧୭ ଆର୍ଥିକ ବର୍ଷରୁ “ଜିଲ୍ଲା ଯୋଜନା ପାଇଁ କ୍ରିଟିକାଲ୍ ଗ୍ୟାପ୍ ପାଣ୍ଠି” ନାମକ ଏକ ଯୋଜନା ପ୍ରଚଳନ କରାଯାଇଅଛି । ଉପରୋକ୍ତ ଯୋଜନାରେ ୩୦ ଗୋଟି ଜିଲ୍ଲା ପାଇଁ ୪୨ କୋଟି ଟଙ୍କାର ଭିଡିଭୁମିକୁ ପ୍ରାଧ୍ୟାନ୍ୟ ଦିଆଯାଇ ଯୋଗାଯୋଗ ଶୂନ୍ୟ ଅଞ୍ଚଳକୁ ସଂଯୋଗୀକରଣ, ସ୍ୱାସ୍ଥ୍ୟ ଓ ପାନୀୟ ଜଳକୁ ଗୁରୁତ୍ୱ ଦେବାର ଲକ୍ଷ୍ୟ ରଖାଯାଇଛି । ସରକାରଙ୍କ ଅନୁମୋଦନ କ୍ରମେ ଜିଲ୍ଲା

ଯୋଜନା କମିଟିର ଅଧ୍ୟକ୍ଷମାନଙ୍କୁ ଏହି ପାଣ୍ଠିର ପ୍ରକଳ୍ପ ଅନୁମୋଦନ କରିବାର କ୍ଷମତା ପ୍ରଦାନ କରାଯାଇଅଛି ।

୨.୪୪ ୨୦୧୭-୧୭ ରୁ ୨୦୨୩-୨୪ ପର୍ଯ୍ୟନ୍ତ, "ଜିଲ୍ଲା ଯୋଜନା ପାଇଁ କ୍ରିଟିକାଲ୍ ଗ୍ୟାପ୍ ପାଣ୍ଠି" ଅଧୀନରେ ପ୍ରତ୍ୟେକ ବର୍ଷ ୩୦ଟି ଜିଲ୍ଲା ପାଇଁ ୪୨ କୋଟି ଟଙ୍କା ମଞ୍ଜୁର କରାଯାଇଥିଲା । ତେବେ ଉପରୋକ୍ତ ରାଶି ୧୨୭.୦୦ କୋଟି ଟଙ୍କାକୁ ବୃଦ୍ଧି କରାଯାଇ, ଏହି ଯୋଜନାର କାର୍ଯ୍ୟକାରୀତା ପାଇଁ ୨୦୨୪-୨୫ ଆର୍ଥିକ ବର୍ଷରେ ୩୦ଟି ଜିଲ୍ଲାକୁ ୧୨୭.୦୦ କୋଟି ଟଙ୍କା ମଞ୍ଜୁର କରାଯାଇଛି । ଆର୍ଥିକ ବର୍ଷ ୨୦୨୫-୨୬ ରେ ୩୦ ଟି ଜିଲ୍ଲା ପାଇଁ ୧୨୭.୦୦ କୋଟି ଟଙ୍କାର ବଜେଟ୍ ପ୍ରାବଧାନ କରାଯାଇଛି ।

### **ଡ) ଅର୍ଥନୈତିକ ପ୍ରତିଷ୍ଠାନ, ବହୁପାର୍ଶ୍ୱିକ ଓ ଦ୍ୱିପାର୍ଶ୍ୱିକ ଅଂଶ ଦ୍ୱାରା ବିକାଶ କାର୍ଯ୍ୟକ୍ରମ**

- ଗ୍ରାମ୍ୟ ଭିତ୍ତିଭୂମି ଉନ୍ନୟନ ପାଣ୍ଠି**

୨.୪୫ ଗ୍ରାମ୍ୟ ଭିତ୍ତିଭୂମି ଉନ୍ନୟନ ପାଣ୍ଠି (RIDF) ଯୋଜନାରେ ୧୯୯୫-୯୬ ବର୍ଷ ଠାରୁ ନାବାର୍ଡ ବିଭିନ୍ନ ଜିଲ୍ଲାରେ ଗ୍ରାମ୍ୟ ଭିତ୍ତିଭୂମି ଉନ୍ନୟନ ପାଇଁ ଋଣ ସହାୟତା ଯୋଗାଇ ଆସୁଛନ୍ତି ।

୨.୪୬ ପ୍ରାରମ୍ଭରୁ ଅଦ୍ୟାବଧି ଗ୍ରାମ୍ୟ ଭିତ୍ତିଭୂମି ଉନ୍ନୟନ ପାଣ୍ଠି ଅଧୀନରେ ସମୁଦାୟ ୨୮୭୩୭୨ ଗୋଟି ମଞ୍ଜୁରୀ ପ୍ରାପ୍ତ ପ୍ରକଳ୍ପ ପାଇଁ ୪୩୫୭୭.୭୦ କୋଟି ଟଙ୍କା ମଞ୍ଜୁର ହୋଇଛି ଏବଂ ୩୭୦୮୯.୭୪ କୋଟି ଟଙ୍କା ବିତରଣ କରାଯାଇଛି, ଯେଉଁଥିରେ ୨୦୨୫-୨୬ ଆର୍ଥିକ ବର୍ଷର ୮୭ ଟି ପ୍ରକଳ୍ପ, ୫୯୫.୨୨ କୋଟି ଟଙ୍କାର ନାବାର୍ଡ ଋଣ ଏବଂ ୯୨୩.୨୧ କୋଟି ଟଙ୍କାର ବିତରିତ ରାଶି ଅନ୍ତର୍ଭୁକ୍ତ ରହିଛି । ୨୦୨୫-୨୬ ଆର୍ଥିକ ବର୍ଷରେ RIDF ଅଧୀନରେ ବିଭିନ୍ନ କାର୍ଯ୍ୟକାରୀ ବିଭାଗ ପାଇଁ ୪୦୩୪.୨୮ କୋଟି ଟଙ୍କାର ବ୍ୟୟବରାଦ କରାଯାଇଛି ।

୨.୪୭ ଆଦେଶନାମା ଅନୁଯାୟୀ ନିର୍ଦ୍ଧାରିତ ପ୍ରକଳ୍ପଗୁଡ଼ିକୁ ପାଣ୍ଠି ପ୍ରଦାନ କରିବା ପାଇଁ ଯୋଜନା ଓ ସଂଯୋଜନ ବିଭାଗ ଗ୍ରାମ୍ୟ ଭିତ୍ତିଭୂମି ଉନ୍ନୟନ ପାଣ୍ଠି (RIDF) ଅଧୀନରେ ଉଚ୍ଚ ସ୍ତରୀୟ ବୈଠକ ଆବାହନ କରିଥାଏ, ତତସହିତ ହୋଇଥିବା ବ୍ୟୟର ମଧ୍ୟ ସମୀକ୍ଷା କରିଥାଏ ।

୨.୪୮ RIDF ପ୍ରକଳ୍ପଗୁଡ଼ିକ ପାଇଁ ଅର୍ଥ ବିଭାଗ ନୋଡାଲ ବିଭାଗ ଭାବରେ କାର୍ଯ୍ୟ କରେ ଏବଂ RIDF ପ୍ରକଳ୍ପଗୁଡ଼ିକର ସଫଳ ରୂପାୟନରେ ଗୁରୁତ୍ୱପୂର୍ଣ୍ଣ ଭୂମିକା ଗ୍ରହଣ କରେ ।

• ସିଡ଼ିବି ସମୂହ ବିକାଶ ପାଣ୍ଠି

୭.୪୯ SIDBI ସମୂହ ପ୍ରକଳ୍ପଗୁଡ଼ିକର ବିକାଶ ଦିଗରେ ଭିତ୍ତିଭୂମି ସୃଷ୍ଟି କରିବାକୁ ଓ ରାଜ୍ୟ ସରକାର/ ସରକାରୀ ପ୍ରାୟୋଜିତ ସଂଗଠନଗୁଡ଼ିକୁ ସହାୟତା କରିବାକୁ, SIDBI ୨୦୨୧-୨୨ ରୁ SIDBI ସମୂହ ବିକାଶ ପାଣ୍ଠି (SCDF) ଯୋଜନା ଅଧୀନରେ ଋଣ ସହାୟତା ଯୋଗାଡ଼ିଛନ୍ତି ।

୭.୫୦ ମୂଳତଃ SCDF ୩ ଟି ମୁଖ୍ୟ ବର୍ଗ ଅଧୀନରେ ଅର୍ଥ ପ୍ରଦାନ ପାଇଁ ୨୮ଟି କାର୍ଯ୍ୟକଳାପକୁ ଅନ୍ତର୍ଭୁକ୍ତ କରେ ଯଥା:

- i. MSME ଇକୋସ୍ପେସରେ ଇଣ୍ଟର୍ଣ୍ଣେସନାଲ ଏବଂ ଏଗ୍ରି- ସହଯୋଗୀ କ୍ଷେତ୍ର
- ii. MSME କ୍ଲଷ୍ଟରରେ ଏବଂ ଏହାର ଆଖପାଖରେ ସାମାଜିକ କ୍ଷେତ୍ର
- iii. MSME କ୍ଲଷ୍ଟର ସହିତ ସଂଯୋଗ (ସଡ଼କ/ ବ୍ରିଜ)

୭.୫୧ ପ୍ରାରମ୍ଭରୁ ଅଦ୍ୟାବଧି ସିଡ଼ିବି ସମୂହ ବିକାଶ ପାଣ୍ଠି ଅଧୀନରେ ସମୁଦାୟ ୨୨ଟି ମଞ୍ଜୁରୀ ପ୍ରାପ୍ତ ପ୍ରକଳ୍ପ ପାଇଁ ୧୨୪୫.୦୫ କୋଟି ଟଙ୍କା SIDBI ଦ୍ଵାରା ମଞ୍ଜୁର ହୋଇଛି ।

୭.୫୨ ଯୋଜନା ଏବଂ ସଂଯୋଜନ ବିଭାଗ ଆଦେଶନାମା ଅନୁସାରେ SCDF ସହାୟତା ପ୍ରକଳ୍ପଗୁଡ଼ିକ ସୁପାରିଶ କରିବା ପାଇଁ ଉଚ୍ଚସ୍ତରୀୟ ବୈଠକ (HPC) ଆବାହନ କରାଯାଏ ।

୭.୫୩ SCDF ପ୍ରକଳ୍ପଗୁଡ଼ିକ ପାଇଁ ଅର୍ଥ ବିଭାଗ ନୋଡାଲ ବିଭାଗ ଭାବରେ କାର୍ଯ୍ୟ କରେ ଏବଂ SCDF ପ୍ରକଳ୍ପଗୁଡ଼ିକର ସଫଳ ରୂପାୟନରେ ଗୁରୁତ୍ଵପୂର୍ଣ୍ଣ ଭୂମିକା ଗ୍ରହଣ କରେ ।

• କ୍ଷୁଦ୍ର ଜଳସେଚନ ପାଣ୍ଠି (MIF)

୭.୫୪ ରାଜ୍ୟ ସରକାରଙ୍କୁ କ୍ଷୁଦ୍ର ଜଳସେଚନର ପରିସର ବୃଦ୍ଧି ପାଇଁ ଅତିରିକ୍ତ ଆର୍ଥିକ ସମ୍ବଳ ଯୋଗାଡ଼ କରିବାରେ ସହାୟତା କରିବା ନିମନ୍ତେ ୨୦୧୭-୧୮ ଆର୍ଥିକ ବର୍ଷରେ କ୍ଷୁଦ୍ର ଜଳସେଚନ ପାଣ୍ଠି (MIF) ସ୍ଥାପନ କରାଯାଇଥିଲା । ଏହି ପାଣ୍ଠି ମାଧ୍ୟମରେ ସ୍ଵତନ୍ତ୍ର ତଥା ଅଭିନବ ପ୍ରକଳ୍ପଗୁଡ଼ିକୁ ପ୍ରୋତ୍ସାହନ ଦିଆଯିବା ସହ 'ପ୍ରଧାନମନ୍ତ୍ରୀ କୃଷି ସିଞ୍ଚାୟୀ ଯୋଜନା - ପର ଡ୍ରପ୍ ମୋଡ୍ କ୍ରମ୍' (PMKSY-PDMC) ବ୍ୟବସ୍ଥା ବାହାରେ ଚାଷୀମାନଙ୍କୁ ଅଧିକ ଆର୍ଥିକ ସହାୟତା ପ୍ରଦାନ କରାଯାଉଛି, ଯାହା ଜଳର ସଦୁପଯୋଗ ଏବଂ ସ୍ଥାୟୀ କୃଷି ଉତ୍ପାଦନ କ୍ଷେତ୍ରରେ ସହାୟକ ହେଉଛି ।

## ବାର୍ଷିକ କାର୍ଯ୍ୟାବଳୀ ବିବରଣୀ ୨୦୨୫-୨୬

୨.୫୫ ପ୍ରାରମ୍ଭରୁ ଅଦ୍ୟାବଧି, MIF ଉପରେ ଗଠିତ ଉଚ୍ଚସ୍ତରୀୟ କମିଟି ୧୫୭.୭୪ କୋଟି ଟଙ୍କା ବ୍ୟୟ ଅଟକଳରେ ୩୪୨୫ ଟି ପ୍ରକଳ୍ପକୁ ପାଣି ମଞ୍ଜୁର ପାଇଁ ନାବାର୍ଡ (NABARD) ନିକଟକୁ ସୁପାରିଶ କରିଛନ୍ତି।

### • ମହ୍ୟ ଏବଂ ଜଳଜୀବ ପାଳନ ଭିତ୍ତିଭୂମି ବିକାଶ ପାଣି (FIDF)

୨.୫୬ ମହ୍ୟ ସମ୍ପଦ କ୍ଷେତ୍ରର ଆଧୁନିକୀକରଣ ପାଇଁ ୨୦୧୮ ମସିହାରେ ମହ୍ୟ ଏବଂ ଜଳଜୀବ ପାଳନ ଭିତ୍ତିଭୂମି ବିକାଶ ପାଣି (FIDF) ଗଠନ କରାଯାଇଥିଲା। ଏହି ପାଣିର ମୁଖ୍ୟ ଉଦ୍ଦେଶ୍ୟ ହେଉଛି କ୍ୟାପଚର୍ ଏବଂ କଲଚର୍ ମହ୍ୟ ଭିତ୍ତିଭୂମିର ବିକାଶ କରିବା, ସାମୁଦ୍ରିକ ଓ ଆଭ୍ୟନ୍ତରୀଣ ଜଳଜୀବ ପାଳନ ସୁବିଧା ସୃଷ୍ଟି କରିବା ଏବଂ ଉନ୍ନତ ଘରୋଇ ବଜାର ବ୍ୟବସ୍ଥା ଜରିଆରେ ଅମଳ ପରବର୍ତ୍ତୀ କ୍ଷତିକୁ ହ୍ରାସ କରିବା। ଏହା ବ୍ୟତୀତ, ଆର୍ଥିକ ଅଭାବ ଯୋଗୁଁ ଅଧା ରହିଥିବା ଭିତ୍ତିଭୂମି ପ୍ରକଳ୍ପଗୁଡ଼ିକୁ ସମ୍ପୂର୍ଣ୍ଣ କରିବାରେ ସହାୟକ ହେବ।

୨.୫୭ ପ୍ରାରମ୍ଭରୁ ଅଦ୍ୟାବଧି, FIDF ଉପରେ ଗଠିତ ଉଚ୍ଚସ୍ତରୀୟ କମିଟି ୧୪୦.୫୦ କୋଟି ଟଙ୍କା ବ୍ୟୟ ଅଟକଳର ୯ ଟି ପ୍ରକଳ୍ପକୁ ଆର୍ଥିକ ସହାୟତା ପାଇଁ ନାବାର୍ଡ ନିକଟକୁ ସୁପାରିଶ କରିଛନ୍ତି।

### • ବର୍ହିଃ ଅନୁଦାନ ପ୍ରାପ୍ତ ପ୍ରକଳ୍ପ (EAP)

୨.୫୮ ରାଜ୍ୟର ଉନ୍ନୟନ କାର୍ଯ୍ୟକ୍ରମର ସଫଳ ରୂପାୟନ ନିମନ୍ତେ ଆବଶ୍ୟକୀୟ ସମ୍ବଳରେ ଥିବା ଅଭାବ ପୂରଣ ପାଇଁ ରାଜ୍ୟ ସରକାର ବିଭିନ୍ନ ବର୍ହିଃ ଅନୁଦାନ ସଂସ୍ଥାନୀୟ ଠାରୁ ଆର୍ଥିକ ସହାୟତା ଲୋଡ଼ିଥାନ୍ତି। ଆର୍ଥିକ ବର୍ଷ ୨୦୨୫-୨୬ରେ ରାଜ୍ୟରେ ୧୨ଟି ଚାଲୁ ରହିଥିବା ଓ ୩ଟି ପାଇପ ଲାଇନ ବର୍ହିଃ ଅନୁଦାନ ପ୍ରକଳ୍ପଗୁଡ଼ିକ World Bank , JICA , Asian Development Bank, KFW ଆଦି ସଂସ୍ଥାନୀୟ ଆର୍ଥିକ ସହାୟତାରେ କାର୍ଯ୍ୟକାରୀ କରାଯାଉଛି।

୨.୫୯ ରାଜ୍ୟରେ ଗୃହ ଓ ନଗର ଉନ୍ନୟନ, ଜଳସେଚନ, ରାସ୍ତା, ଜନଜାତି ଓ ଉପଜାତି କଲ୍ୟାଣ ନିମନ୍ତେ ବର୍ହିଃ ଅନୁଦାନ ଆହରଣ କରାଯାଇ ବିଭିନ୍ନ ପ୍ରକଳ୍ପରେ ବିନିଯୋଗ କରାଯାଉଛି। ସେହିପରି ଦକ୍ଷତା ବୃଦ୍ଧି ଓ ପ୍ରଶାସନିକ ସଂସ୍କାର ପାଇଁ ପ୍ରାୟୁକ୍ତିକ ସହାୟତା ମଧ୍ୟ ଗ୍ରହଣ କରାଯାଉଛି। ବିଭିନ୍ନ କାର୍ଯ୍ୟକାରୀ ବିଭାଗ ଏହି ପ୍ରକଳ୍ପ ଗୁଡ଼ିକର ସମାପନ ପାଇଁ ରଣ କରିଥାନ୍ତି।

୨.୬୦ ବର୍ହିଃ ଅନୁଦାନ ପ୍ରକଳ୍ପଗୁଡ଼ିକ ପାଇଁ ଅର୍ଥ ବିଭାଗ ନୋଡାଲ ବିଭାଗ ଭାବରେ କାର୍ଯ୍ୟ କରେ ଯେତେବେଳେ କି ଯୋଜନା ଓ ସଂଯୋଜନ ବିଭାଗ ନୂତନ ବର୍ହିଃ ଅନୁଦାନ ପ୍ରକଳ୍ପଗୁଡ଼ିକର ମୂଲ୍ୟାୟନ ଓ ଅନୁମୋଦନ ପାଇଁ ରାଜ୍ୟ ସ୍ତରୀୟ ପ୍ରକଳ୍ପ ପର୍ଯ୍ୟବେକ୍ଷଣ କମିଟି (SLPMC) ବୈଠକ ଆବାହନ କରାଇଥାଏ।

**୭. ଅତିରିକ୍ତ ବଜେଟ ସାଧନ: ଡି.ଏମ.ଏଫ୍. ଓ ଓ.ଏମ.ବି.ଏ.ଡି.ସି.**

**କ) ଜିଲ୍ଲା ଖଣିଜ ପ୍ରତିଷ୍ଠାନ (DMF) ର କାର୍ଯ୍ୟାବଳୀ**

୭.୧ ଜିଲ୍ଲାଗୁଡ଼ିକରେ ଖଣି ପ୍ରଭାବିତ ଅଞ୍ଚଳ ଓ ଲୋକଙ୍କ ହିତ ତଥା ଲାଭ ପାଇଁ MMDR ଅଧିନିୟମ, ୧୯୫୭ର ଧାରା ୨B (ଯାହାକି MM(DR) ସଂଶୋଧନ ଅଧିନିୟମ, ୨୦୧୫ ଓ ୨୭.୦୩.୨୦୧୫ ରେ ସମ୍ପର୍କିତ) ର ପ୍ରାବଧାନ ଅନୁଯାୟୀ ରାଜ୍ୟରେ ଓଡ଼ିଶା ଜିଲ୍ଲା ଖଣିଜ ପ୍ରତିଷ୍ଠାନ ନିର୍ଦ୍ଦେଶାବଳୀ, ୨୦୧୫ ପ୍ରସ୍ତୁତ କରାଯାଇଛି। ଭାରତ ସରକାର ୧୭ ସେପ୍ଟେମ୍ବର, ୨୦୧୫ରେ ପ୍ରଧାନମନ୍ତ୍ରୀ ଖଣିଜ କ୍ଷେତ୍ର କଲ୍ୟାଣ ଯୋଜନା (PMKKKY) ନିର୍ଦ୍ଦେଶାବଳୀ ଜାରି କରିଛନ୍ତି ଏବଂ ଏହାକୁ ଡିଏମଏଫ୍ ନିର୍ଦ୍ଦେଶାବଳୀରେ ଅନ୍ତର୍ଭୁକ୍ତ କରିବା ପାଇଁ ରାଜ୍ୟ ସରକାରଙ୍କୁ ନିର୍ଦ୍ଦେଶ ଦେଇଛନ୍ତି। ତଦନୁଯାୟୀ ଓଡ଼ିଶା ଡିଏମଏଫ୍ ନିୟମାବଳୀରେ ସଂଶୋଧନ କରାଯାଇ ଉପରୋକ୍ତ ପ୍ରଧାନମନ୍ତ୍ରୀ ଖଣିଜ କ୍ଷେତ୍ର କଲ୍ୟାଣ ଯୋଜନା (PMKKKY)ର ନିର୍ଦ୍ଦେଶାବଳୀ ଅନ୍ତର୍ଭୁକ୍ତ କରାଯାଇଛି। ୨୦, ସେପ୍ଟେମ୍ବର, ୨୦୧୮ ରେ ଓଡ଼ିଶା ଜିଲ୍ଲା ଖଣିଜ ପ୍ରତିଷ୍ଠାନ ନିର୍ଦ୍ଦେଶାବଳୀ, ୨୦୧୫ ରେ ପୁନଃ ସଂଶୋଧନ କରାଯାଇ, କେତେକ ନୂତନ ନିୟମାବଳୀ ଅନ୍ତର୍ଭୁକ୍ତ କରାଯାଇଛି। ବର୍ତ୍ତମାନ ଭାରତ ସରକାରଙ୍କ ଖଣି ମନ୍ତ୍ରାଳୟ ଓଡ଼ିଏମଏଫ୍ ନିୟମ-୨୦୧୫ରେ ପ୍ରଧାନମନ୍ତ୍ରୀ ଖଣିଜ କ୍ଷେତ୍ର କଲ୍ୟାଣ ଯୋଜନା (PMKKKY) ଗାଇଡଲାଇନ, ୨୦୨୪ କୁ ଅନ୍ତର୍ଭୁକ୍ତ କରିବାକୁ ଦେଇଥିବା ନିର୍ଦ୍ଦେଶ ଅନୁଯାୟୀ, ଇସ୍ପାତ ଏବଂ ଖଣି ବିଭାଗ ଦ୍ୱାରା ୦୭ ମଇ, ୨୦୨୫ରେ ଜିଲ୍ଲା ଖଣିଜ ପ୍ରତିଷ୍ଠାନ ନିୟମାବଳୀ, ୨୦୧୫ର ସଂଶୋଧନ କରାଯାଇଛି।

୭.୨ ଖଣି ପ୍ରଭାବିତ ଅଞ୍ଚଳରେ ବିଭିନ୍ନ ବିକାଶମୂଳକ ତଥା କଲ୍ୟାଣକାରୀ ପ୍ରକଳ୍ପ / କାର୍ଯ୍ୟକ୍ରମ କାର୍ଯ୍ୟକାରୀ କରି ଖଣି ଖନନ ସମୟରେ ଏବଂ ଖଣି ଖନନ ପରେ ପରିବେଶ, ସ୍ୱାସ୍ଥ୍ୟ ଏବଂ ସାମାଜିକ- ଅର୍ଥନୈତିକ ଅବସ୍ଥା ଉପରେ ପଡୁଥିବା ପ୍ରତିକୂଳ ପ୍ରଭାବକୁ ହ୍ରାସ କରି ଖଣି ପ୍ରଭାବିତ ଜିଲ୍ଲାଗୁଡ଼ିକରେ ଲୋକଙ୍କ ଦୀର୍ଘକାଳୀନ ସ୍ଥାୟୀ ଜୀବିକା ସୁନିଶ୍ଚିତ କରିବାକୁ ଓଡ଼ିଶା ଜିଲ୍ଲା ଖଣିଜ ପ୍ରତିଷ୍ଠାନ ନିୟମ, ୨୦୧୫ (ଆଜି ପର୍ଯ୍ୟନ୍ତ ସଂଶୋଧିତ) ଅନୁଯାୟୀ ଓଡ଼ିଶାର ୧୭ ଗୋଟି ଗୁରୁ ଖଣିଜ ସମ୍ପଦ ପୂର୍ଣ୍ଣ ଜିଲ୍ଲାରେ DMF ଟ୍ରଷ୍ଟଗୁଡ଼ିକୁ ପୁନର୍ଗଠିତ କରାଯାଇଛି।

୭.୩ DMF ଟ୍ରଷ୍ଟ ଗୁଡ଼ିକର ପାଣ୍ଠି ODMF ନିର୍ଦ୍ଦେଶାବଳୀର ନିୟମ-୧୦ରେ ବର୍ଣ୍ଣିତ ଅନୁମୋଦିତ କାର୍ଯ୍ୟକ୍ରମ- ଉଚ୍ଚ ଅଗ୍ରାଧିକାର କାର୍ଯ୍ୟକ୍ରମ ଏବଂ ଅନ୍ୟାନ୍ୟ ଅଗ୍ରାଧିକାର କାର୍ଯ୍ୟକ୍ରମ ଗୁଡ଼ିକର କାର୍ଯ୍ୟାନ୍ୱୟନ ପାଇଁ ବ୍ୟବହୃତ ହୁଏ। ପାଳନୀୟ ଜଳ ଯୋଗାଣ, ଶିକ୍ଷା, ପରିବେଶ ସଂରକ୍ଷଣ ଏବଂ ପ୍ରଦୂଷଣ ନିୟନ୍ତ୍ରଣ, ସ୍ୱାସ୍ଥ୍ୟ ସେବା, ପରିମଳ, ଦକ୍ଷତା ବିକାଶ, ମହିଳା, ଶିଶୁ, ବୃଦ୍ଧ ଏବଂ ଭିନ୍ନକ୍ଷମତା କଲ୍ୟାଣ, ଗୃହ, ଜୀବିକା କାର୍ଯ୍ୟକ୍ରମ, ସଡ଼କ ସଂଯୋଗ, କୃଷି , ପଶୁପାଳନ, ବିଦ୍ୟୁତ ଏବଂ ମୋବାଇଲ୍ ସଂଯୋଗ ସମ୍ପର୍କୀୟ ପ୍ରକଳ୍ପଗୁଡ଼ିକ ଉଚ୍ଚ ଅଗ୍ରାଧିକାର କାର୍ଯ୍ୟକ୍ରମ ଅନ୍ତର୍ଭୁକ୍ତ। ସେହିପରି,

## ବାର୍ଷିକ କାର୍ଯ୍ୟାବଳୀ ବିବରଣୀ ୨୦୨୫-୨୬

ଭୌତିକ ଭିତ୍ତିଭୂମି ସମ୍ବନ୍ଧୀୟ ପ୍ରକଳ୍ପ, ଜଳସେଚନ ଏବଂ ଶକ୍ତି, ଜଳଛାୟା ବିକାଶ ଏବଂ ବୃକ୍ଷରୋପଣ ସମ୍ବନ୍ଧୀୟ ପ୍ରକଳ୍ପଗୁଡ଼ିକ ଅନ୍ୟାନ୍ୟ ଅଗ୍ରାଧିକାର କାର୍ଯ୍ୟକ୍ରମ ଅନ୍ତର୍ଭୁକ୍ତ ଅଟନ୍ତି ।

୭.୪ ଜିଲ୍ଲାପାଳଙ୍କ ଅଧିକାରରେ କାର୍ଯ୍ୟନିର୍ବାହୀ କମିଟି ଦ୍ୱାରା DMFର ଦୈନନ୍ଦିନ କାର୍ଯ୍ୟାବଳୀ ପରିଚାଳିତ ହୁଏ । ଗ୍ରହଣ ପାଣ୍ଠି ଏବଂ କାର୍ଯ୍ୟାବଳୀର ପରିଚାଳନା ସାମଗ୍ରିକ ନିୟନ୍ତ୍ରଣ ପାଇଁ ପ୍ରତ୍ୟେକ DMFରେ ଏକ ଗ୍ରହଣ ବୋର୍ଡ଼ ଗଠନ କରାଯାଇଛି ।

୭.୫ ଇସ୍ପାତ ଏବଂ ଖଣି ବିଭାଗ ଦ୍ୱାରା DMF ନିୟମର ପ୍ରଣୟନ କରାଯାଇଛି । ଯୋଜନା ଓ ସଂଯୋଜନ ବିଭାଗ ଦ୍ୱାରା DMF ପ୍ରକଳ୍ପ / କାର୍ଯ୍ୟକଳାପର କାର୍ଯ୍ୟାନ୍ୱୟନ ତଦାରଖ କରାଯାଏ ।

୭.୬ ଭାରତ ସରକାରଙ୍କ ଅର୍ଥ ମନ୍ତ୍ରଣାଳୟ ଦ୍ୱାରା ଆୟକର ନିୟମ ୧୯୬୧ ର ଅଧିନିୟମର ଧାରା ୧୦ (୪୭) ଅନୁଯାୟୀ ୨୦୨୨-୨୩ ଆର୍ଥିକ ବର୍ଷ ପର୍ଯ୍ୟନ୍ତ ରାଜ୍ୟର ସମସ୍ତ DMF ପାଣ୍ଠିକୁ ଆୟକର ପରିସରରୁ ରିହାତି ପ୍ରଦାନ କରାଯାଇଅଛି ।

୭.୭ DMF Portalର ବିକାଶ ସମ୍ପୂର୍ଣ୍ଣ ହୋଇସାରିଛି ଏବଂ ସମ୍ପୂର୍ଣ୍ଣ DMF ଦ୍ୱାରା ସାମ୍ପ୍ରତିକ/ ପୁରୁଣା ତଥ୍ୟର ପ୍ରବେଶ ଚାଲିଛି ।

୭.୮ ଏ ପର୍ଯ୍ୟନ୍ତ ୩୦ ଗୋଟି ଜିଲ୍ଲାର ବାର୍ଷିକ ବିବରଣୀ ଏବଂ ସମୀକ୍ଷା ବିବରଣୀ ଯେଉଁ ଆର୍ଥିକ ବର୍ଷ ପାଇଁ ସେମାନେ ଦାଖଲ କରିଛନ୍ତି ଅର୍ଥାତ୍; ୩୦ଟି ଜିଲ୍ଲା ୨୦୧୭-୧୮ ଆର୍ଥିକ ବର୍ଷ ସୁଦ୍ଧା ଦାଖଲ କରିଛନ୍ତି, ସମସ୍ତ ଜିଲ୍ଲା (ଦେବଗଡ଼ ଓ ନବରଙ୍ଗପୁର ବ୍ୟତୀତ) ୨୦୨୦-୨୧ ଆର୍ଥିକ ବର୍ଷ ସୁଦ୍ଧା ଦାଖଲ କରିଛନ୍ତି, ସମସ୍ତ ଜିଲ୍ଲା (ଦେବଗଡ଼, କେନ୍ଦ୍ରାପଡ଼ା, ଖୋର୍ଦ୍ଧା, ନବରଙ୍ଗପୁର ବ୍ୟତୀତ) ୨୦୨୨-୨୩ ଆର୍ଥିକ ବର୍ଷ ପର୍ଯ୍ୟନ୍ତ ଦାଖଲ କରିଛନ୍ତି, ସମସ୍ତ ଜିଲ୍ଲା (ଦେବଗଡ଼, ଗଞ୍ଜାମ, ଝାରସୁଗୁଡ଼ା, କେନ୍ଦ୍ରାପଡ଼ା, କେଉଁଝର, ଖୋର୍ଦ୍ଧା, କୋରାପୁଟ, ମୟୂରଭଞ୍ଜ, ନବରଙ୍ଗପୁର, ରାୟଗଡ଼ା ଏବଂ ସୁନ୍ଦରଗଡ଼ ବ୍ୟତୀତ) ୨୦୨୨-୨୩ ଆର୍ଥିକ ବର୍ଷ ପର୍ଯ୍ୟନ୍ତ ଦାଖଲ କରିଛନ୍ତି ଏବଂ କେବଳ ୧୧ ଟି ଜିଲ୍ଲା ଯଥା (ବଲାଙ୍ଗିର, ବାଲେଶ୍ୱର, ଭଦ୍ରକ, ଭେଙ୍କାନାଳ, ଗଜପତି, ଯାଜପୁର, କନ୍ଧମାଳ, ମାଲକାନଗିରି, ନୟାଗଡ଼, ନୂଆପଡ଼ା ଏବଂ ସୁବର୍ଣ୍ଣପୁର) ୨୦୨୩-୨୪ ଆର୍ଥିକ ବର୍ଷ ପର୍ଯ୍ୟନ୍ତ ବାର୍ଷିକ ରିପୋର୍ଟ ଦାଖଲ କରିଛନ୍ତି । ତାହା ଓଡ଼ିଶା ରାଜ୍ୟ ବିଧାନ ସଭାରେ ପେଶ ହେବା ସହିତ DMF Portal ରେ ଉପଲବ୍ଧ କରାଯାଇଛି ।

୭.୯ ୨୦୨୫ ମସିହା ଡିସେମ୍ବର ମାସ ୩୧ ତାରିଖ ସୁଦ୍ଧା ମୋଟ ୩୪୯୮୭.୭୮ କୋଟି ଟଙ୍କାର DMF ପାଣ୍ଠି ସଂଗୃହୀତ ହୋଇଛି । ସଂଗୃହୀତ ଅର୍ଥରୁ ମୋଟ ୨୭୨୮୨.୯୨ କୋଟି ଟଙ୍କା ୩୪୭୫୯ ଗୋଟି ପ୍ରକଳ୍ପ ପାଇଁ ମଞ୍ଜୁର କରାଯାଇଛି ଏବଂ ୧୮୮୫୪.୫୫ କୋଟି ଟଙ୍କା ଖର୍ଚ୍ଚ ହୋଇଛି । ମଞ୍ଜୁର ହୋଇଥିବା ଅର୍ଥରୁ ୨୦୮୭୦.୫୭ କୋଟି ଟଙ୍କା ୨୭୦୨୩ ଗୋଟି ଉଚ୍ଚ ଅଗ୍ରାଧିକାର ପ୍ରକଳ୍ପ

ପାଇଁ ମଞ୍ଜୁର କରାଯାଇଛି ଏବଂ ୭୨୧୩.୧୧ କୋଟି ଟଙ୍କା ୭୫୮୨ ଗୋଟି ଅନ୍ୟାନ୍ୟ ଅଗ୍ରାଧିକାର ପ୍ରକଳ୍ପ ପାଇଁ ମଞ୍ଜୁର କରାଯାଇଛି । ଉଚ୍ଚ ଅଗ୍ରାଧିକାର ପ୍ରକଳ୍ପ ପାଇଁ ମୋଟ ୧୫୫୦୧.୯୭ କୋଟି ଟଙ୍କା ଖର୍ଚ୍ଚ ହୋଇଥିବା ବେଳେ ଅନ୍ୟାନ୍ୟ ଅଗ୍ରାଧିକାର ପ୍ରକଳ୍ପ ପାଇଁ ମୋଟ ୩୧୫୮.୯୧ କୋଟି ଟଙ୍କା ଖର୍ଚ୍ଚ ହୋଇଛି । ଏତଦବ୍ୟତୀତ, ସାଧାରଣ ସାମାଜିକ ଏବଂ ଅର୍ଥନୈତିକ ଭିତ୍ତିଭୂମି ପାଇଁ ୭.୩୩ କୋଟି ଏବଂ ପ୍ରଶାସନିକ କାର୍ଯ୍ୟ ପାଇଁ ୧୮୭.୩୫ କୋଟି ଟଙ୍କା ଖର୍ଚ୍ଚ କରାଯାଇଅଛି । ୨୦୨୫ ମସିହା ଡିସେମ୍ବର ମାସ ୩୧ ତାରିଖ ସୁଦ୍ଧା ଖର୍ଚ୍ଚ ହୋଇଥିବା ମୋଟ ଅର୍ଥ ସଂଗୃହୀତ ହୋଇଥିବା ମୋଟ ଅର୍ଥର ପ୍ରାୟ ୫୩.୮୯ ପ୍ରତିଶତ ଅଟେ ।

୭.୧୦ ଅନୁଗୁଳ, ଯାଜପୁର ଓ ଝାରସୁଗୁଡ଼ା ଜିଲ୍ଲାରେ ଡିଏମ୍‌ଏଫ୍ ପ୍ରକଳ୍ପର କାର୍ଯ୍ୟକାରୀତା ସମୀକ୍ଷା ଏବଂ DMF ପ୍ରକଳ୍ପର କାର୍ଯ୍ୟାବଳୀର ସମକାଳୀନ ମୂଲ୍ୟାଙ୍କନ ସମାପ୍ତ ହୋଇଛି ଏବଂ Grant Thornton Bharat LLP ଦ୍ୱାରା ଚୂଡ଼ାନ୍ତ ରିପୋର୍ଟ ଦାଖଲ କରାଯାଇଛି ।



**ମେଗା ପାନୀୟ ଜଳ ପ୍ରକଳ୍ପ, ଜଳ ସୁରକ୍ଷା ଓ ଜନସ୍ୱାସ୍ଥ୍ୟ ଦିଗରେ ଏକ ପଦକ୍ଷେପ, ଅନୁଗୁଳ**



**ମହିଳାମାନଙ୍କ ନିମନ୍ତେ ପୁନଃବ୍ୟସ୍ଥାପନ କାର୍ଯ୍ୟକ୍ରମ, ବକ୍ଷତା ନିର୍ମାଣ ଓ ଆତ୍ମବିଶ୍ୱାସ ପୁନଃସ୍ଥାପନ, ଅନୁଗୁଳ**



**୫୦ ଟି ବ୍ୟାଚେରୀ ଚାଳିତ ଗାଡ଼ି ମାଧ୍ୟମରେ ଗତିଶୀଳତା ଓ ସ୍ୱାଧୀନତା ବୃଦ୍ଧି, ଅନୁଗୁଳ**



ଫିଙ୍ଗର ମିଲେଟ, ସ୍ଵାସ୍ଥ୍ୟ ଓ ଐତିହ୍ୟର ମିଳନ, ଅନୁଗୁଳ



ଇକୋ ଟୁରିଜିମ, ଦେଓମାଳୀ, କୋରାପୁଟ



ଜିଲ୍ଲା ମୁଖ୍ୟ ଚିକିତ୍ସାଳୟର ୧୦୦ ଶଯ୍ୟା ବିଶିଷ୍ଟ ICU  
ହ୍ରମା କେନ୍ଦ୍ରର ସେଣ୍ଟର, ଅନୁଗୁଳ



ସମନ୍ୱିତ ବର୍ଯ୍ୟବସ୍ଥୁ ଓ ପଙ୍କ ପରିଚାଳନା ବ୍ୟବସ୍ଥା,  
ଅନୁଗୁଳ



ହକି ପ୍ରଶିକ୍ଷଣ କେନ୍ଦ୍ର , ସୁନ୍ଦରଗଡ଼



କ୍ରେଡ, ସୁନ୍ଦରଗଡ଼



ଟାଙ୍ଗରି ବସ ଷ୍ଟାଣ୍ଡ ନିର୍ମାଣ, କଳାହାଣ୍ଡି



ଗଭୀର ବୋରୱେଲ ଓ ସୌରଶକ୍ତି  
ଆଧାରିତ ଜଳ ଯୋଗାଣ, କଳାହାଣ୍ଡି



ସ୍ୱୟଂ ସହାୟକ ଗୋଷ୍ଠୀ ଦ୍ୱାରା କୋରାପୁଟରେ ନିର୍ମିତ ବିପ୍ଳବ

### ଖ) ଓଡ଼ିଶା ଖଣିଜ ପଦାର୍ଥ ଧାରକ ଅଞ୍ଚଳ ଉନ୍ନୟନ ନିଗମ (OMBADC)

୭.୧୧        ମାନ୍ୟବର ସୁପ୍ରିମକୋର୍ଟଙ୍କ ନିର୍ଦ୍ଦେଶ ଅନୁଯାୟୀ OMBADC ଏକ Special Project Vehicle (SPV) ଭାବରେ ଗଠିତ ହୋଇଛି, ଯାହାକି ଓଡ଼ିଶା ରାଜ୍ୟର ଖଣିଜ ପଦାର୍ଥ ଧାରକ ଅଞ୍ଚଳର ସାମଗ୍ରିକ ଅଭିବୃଦ୍ଧି ସୁନିଶ୍ଚିତ କରିବା ଉଦ୍ଦେଶ୍ୟରେ ନିର୍ଦ୍ଦିଷ୍ଟ ଆଦିବାସୀ କଲ୍ୟାଣ ତଥା କ୍ଷେତ୍ର ବିକାଶ କାର୍ଯ୍ୟ କରିଥାଏ। ଏହା କମ୍ପାନୀ ଅଧିନିୟମ, ୨୦୧୩ର ସେକ୍ସନ-୮ ଅନୁଯାୟୀ ୨୦୧୪ ମସିହା ଡିସେମ୍ବର ମାସ ୨ ତାରିଖରେ ଏକ ଅଣ-ଲାଭକାରୀ କମ୍ପାନୀ ଭାବରେ ପଞ୍ଜୀକୃତ ହୋଇଛି। ସୁପ୍ରିମକୋର୍ଟର ଅବସରପ୍ରାପ୍ତ ନ୍ୟାୟାଧୀଶ ମାନ୍ୟବର ନ୍ୟାୟମୂର୍ତ୍ତି ଶ୍ରୀ ଏ.କେ. ପଟ୍ଟନାୟକଙ୍କୁ OMBADCର Oversight Authority ଭାବରେ ନିଯୁକ୍ତ କରାଯାଇଛି। ଓଡ଼ିଶାର ମୁଖ୍ୟ ଶାସନ ସଚିବ ହେଉଛନ୍ତି OMBADC ପରିଚାଳନା ବୋର୍ଡର ଚେୟାରମ୍ୟାନ। OMBADCରେ ପାଣି ବର୍ଜ୍ଜମାନ କେନ୍ଦ୍ରର, ମୟୂରଭଞ୍ଜ, ସୁନ୍ଦରଗଡ଼, ଯାଜପୁର, ଝାରସୁଗୁଡ଼ା, ଦେଓଗଡ଼, ଅନୁଗୁଳ ଜିଲ୍ଲାର ପାଲଲହଡ଼ା ବ୍ଲକ୍ ଏବଂ ଭେଙ୍କାନାଳ ଜିଲ୍ଲାର କଙ୍କଡ଼ାହାଡ଼ ବ୍ଲକ୍ରେ ବ୍ୟବହୃତ ହେଉଛି। OMBADC ପାଣି ଉଚ୍ଚ କ୍ଷେତ୍ର ଯଥା ପାଇପ ଜଳ ମାଧ୍ୟମରେ ପାନୀୟ ଜଳ ଯୋଗାଣ, ଶିକ୍ଷା (ଦକ୍ଷତା ବିକାଶ ପାଇଁ ତାଲିମ ଏବଂ ଶିକ୍ଷାକୁ ଅନ୍ତର୍ଭୁକ୍ତ କରି), ସ୍ୱାସ୍ଥ୍ୟ (ଅଙ୍ଗନୱାଡ଼ି କେନ୍ଦ୍ରକୁ ଅନ୍ତର୍ଭୁକ୍ତ କରି), ଜୀବିକା ପ୍ରୋତ୍ସାହନ, ଗ୍ରାମୀଣ ସଂଯୋଗ, ପରିବେଶ ସୁରକ୍ଷା ଏବଂ ପ୍ରଦୂଷଣ ନିୟନ୍ତ୍ରଣ ଏବଂ ଜଳ ସଂରକ୍ଷଣ ଓ ଭୂତଳ ଜଳ ରିଚାର୍ଜ ଏବଂ SMC କ୍ଷେତ୍ରରେ ବିନିଯୋଗ ହେବାର ବ୍ୟବସ୍ଥା ରହିଛି। ୨୦୨୫ ମସିହା

ଡିସେମ୍ବର ମାସ ୩୦ ତାରିଖ ସୁଦ୍ଧା OMBADCର ମୋଟ ପାଣ୍ଠି ୧୭୭୦୨.୯୪ କୋଟିରେ ପହଞ୍ଚିଛି (ସୁଧ ସମେତ) ଏବଂ ୧୮ଟି ଲାଭନ ବିଭାଗ ଦ୍ୱାରା ଦାଖଲ ହୋଇଥିବା ୧୭୪୮୨.୫୫ କୋଟି ଟଙ୍କା ମୂଲ୍ୟର ୭୦ ଟି ପ୍ରକଳ୍ପ; OMBADCର ନିର୍ଦ୍ଦେଶକ ବୋର୍ଡଦ୍ୱାରା ଅନୁମୋଦିତ ହୋଇଅଛି ।

## ୮. ଭାରତ ସରକାରଙ୍କ ସହ ସମ୍ପର୍କ

### କ) ମୁଖ୍ୟ ଶାସନ ସଚିବମାନଙ୍କର ପଞ୍ଚମ ଜାତୀୟସ୍ତରୀୟ ସମ୍ମିଳନୀ

୮.୧ ମୁଖ୍ୟ ଶାସନ ସଚିବମାନଙ୍କର ପଞ୍ଚମ ଜାତୀୟସ୍ତରୀୟ ସମ୍ମିଳନୀ ICAR, ପୁସା, ନୂଆଦିଲ୍ଲୀ ଠାରେ ୨୬ ରୁ ୨୮ ଡିସେମ୍ବର, ୨୦୨୫ ମଧ୍ୟରେ ଅନୁଷ୍ଠିତ ହୋଇଥିଲା । “ବିକଶିତ ଭାରତ ପାଇଁ ମାନବ ପୁଞ୍ଜି” ବିଷୟରେ ଏହି ସମ୍ମିଳନୀରେ ଆଲୋଚନା କରାଯାଇଥିଲା । ମାନ୍ୟବର ପ୍ରଧାନମନ୍ତ୍ରୀ ଏହି ସମ୍ମିଳନୀରେ ଅଧ୍ୟକ୍ଷତା କରିଥିଲେ । ମୁଖ୍ୟ ଶାସନ ସଚିବ, ଓଡ଼ିଶାଙ୍କ ସମେତ, ଉଚ୍ଚଶିକ୍ଷା, ଦକ୍ଷତା ବିକାଶ ଓ ବୈଷୟିକ ଶିକ୍ଷା, ବିଦ୍ୟାଳୟ ଓ ଗଣଶିକ୍ଷା ବିଭାଗ ଆଦିର କମିଶନର – ତଥା- ଶାସନ ସଚିବ ମଧ୍ୟ ଉଚ୍ଚ ସମ୍ମିଳନୀରେ ଅଂଶ ଗ୍ରହଣ କରିଥିଲେ । ଏହି ସମ୍ମିଳନୀର କାର୍ଯ୍ୟସୂଚୀରେ ଛଟି ସ୍ୱତନ୍ତ୍ର ଅଧିବେଶନ, ଦୁଇଟି ଥିମେଟିକ୍ ମଧ୍ୟାହ୍ନ ଭୋଜନ ଅଧିବେଶନ ଏବଂ ଉପ ଥିମେଟିକ୍ ମଧ୍ୟାହ୍ନ ଅଧିବେଶନ ଅନ୍ତର୍ଭୁକ୍ତ ହୋଇଥିଲା ।



୮.୨ ଏହି ସମ୍ମିଳନୀ ନିମନ୍ତେ ଯୋଜନା ଓ ସଂଯୋଜନ ବିଭାଗ, ସମୟ ସମୟରେ ମୁଖ୍ୟ ଶାସନ ସଚିବଙ୍କ ଦ୍ୱାରା ନିଆଯାଇଥିବା ପୂର୍ବ – ପ୍ରସ୍ତୁତି ବୈଠକଗୁଡ଼ିକ ପାଇଁ ସମସ୍ତ ସଚିବ ସ୍ତରୀୟ ସହାୟତା ପ୍ରଦାନ କରିଛି, NITI ଆୟୋଗ ସହିତ ସମନ୍ୱୟ ରକ୍ଷା କରିଛି, ଜାତୀୟସ୍ତରୀୟ କ୍ୟାବିନେଟ ସଚିବ/ ମନ୍ତ୍ରଣାଳୟ ତଥା ଭାରତ ସରକାରଙ୍କ ବିଭାଗ ସହିତ ଭିଡିଓ କନଫରେନ୍ସ ମାଧ୍ୟମରେ ବୈଠକମାନ ଆୟୋଜନ କରିଛି ଏବଂ ମୁଖ୍ୟ ଶାସନ ସଚିବଙ୍କ ନିମିତ୍ତ ପୃଷ୍ଠଭୂମି ନୋଟ୍ସକୁ

**ଦାର୍ଶିକ କାର୍ଯ୍ୟାବଳୀ ବିବରଣୀ ୨୦୨୫-୨୬**

ଆଧାର କରି ସମ୍ପୂର୍ଣ୍ଣ ବିଭାଗରୁ ପ୍ରାପ୍ତ ମତାମତ ତଥା ପରାମର୍ଶକୁ କେନ୍ଦ୍ର କରି ଏକ ଏକତ୍ରୀକୃତ – କାର୍ଯ୍ୟସୂଚୀବାରୀ ରିପୋର୍ଟ (consolidated agenda wisw report) ପ୍ରସ୍ତୁତ କରିଛି।

୮.୩ ପୁନଶ୍ଚ, ଆମ ରାଜ୍ୟର ବରିଷ୍ଠ ଅଧିକାରୀଙ୍କ ଦ୍ୱାରା ଲିଖିତ 'ପ୍ରାରମ୍ଭିକ ଶୈଶବ ଶିକ୍ଷା', 'ବିଦ୍ୟାଳୟ ଶିକ୍ଷା', 'ଦକ୍ଷତା', 'ଉଚ୍ଚଶିକ୍ଷା' ଏବଂ 'କ୍ରୀଡା ଏବଂ ଅତିରିକ୍ତ ପାଠ୍ୟକ୍ରମ' ଉପରେ ସର୍ବୋତ୍ତମ ମତାମତ ଚିପ୍ପଣୀ NITI ଆୟୋଗକୁ ପ୍ରେରଣ କରାଯାଇଥିଲା, ଯାହାକି ଭାରତର ଅନ୍ୟ ରାଜ୍ୟ/ କେନ୍ଦ୍ର ଶାସିତ ଅଞ୍ଚଳ ମଧ୍ୟରେ NITI ଆୟୋଗର 'ୱାଲ ଅଫ ଫେମ' ପ୍ଲାଟଫର୍ମରେ ପ୍ରଦର୍ଶିତ ହୋଇଥିଲା।



**Shri Tapan Kumar Das**  
IAS, Director Social Welfare & Social Education  
Department  
Tirunelveli



**Smt. Bhagyashree Dilip Vispute**  
IAS Collector Dhule  
Maharashtra



**Smt. Monisha Banerjee**  
Director Social Welfare ICDS & SW Women & Child  
Development Department  
Odisha



**Smt. Reyivolu Kezo**  
Child Development Project Officer Social Welfare  
Department  
Naxaland



**Dr. Sharat Chauhan**  
IAS Chief Secretary  
Puducherry

**ପ୍ରାରମ୍ଭିକ ଶୈଶବ ଶିକ୍ଷା: ଲେଖକ: ଶ୍ରୀମତୀ ମନିଷା ବାନାର୍ଜୀ, ନିର୍ଦ୍ଦେଶକ, ସମାଜ କଲ୍ୟାଣ, ସମ୍ବଲପୁର ଶିଶୁ ବିକାଶ ଯୋଜନା ଏବଂ ସମାଜ କଲ୍ୟାଣ (ICDS & SW)**



**Shri Binod Kumar**  
IAS & Principal Secretary School Education  
Department  
West Bengal



**Shri Gendra Kujur**  
District Education Officer-Cum. District Project Co-ordinator, School & Mass Education Department  
Odisha



**Shri Harjinder Singh**  
Director Rajya Shiksha Kendra Department of School  
Education  
Madhya Pradesh



**Shri Kailash Thatal**  
Headmaster Barbing Primary School  
Sikkim



**Shri Krishna Kunal**  
IAS Secretary School Education Department  
Rajasthan

**ବିଦ୍ୟାଳୟ ଶିକ୍ଷା: ଲେଖକ: ଶ୍ରୀ ଗେନ୍ଦ୍ର କୁଜୁର, ଜିଲ୍ଲା ଶିକ୍ଷା ଅଧିକାରୀ – ତଥା – ଜିଲ୍ଲା ପ୍ରୋଜେକ୍ଟ କୋ-ଅର୍ଡିନେଟର**



**Shri Shurbir Singh**  
Secretary Finance  
Delhi



**Shri Subodha Kumar Panigrahi**  
Principal Government ITI, Skill Development &amp; Technical Education Department  
Odisha



**Shri Wezope Kenye**  
IAS Agriculture Production Commissioner Department of Agriculture  
Nagaland



**Sri Manoj Kumar Meena**  
IAS, Secretary Skill Development, Entrepreneurship and Livelihood Department  
Karnataka



**Dr S. Senthil Kumar**  
Senior Scientist Head ICAR-KVK  
Tamil Nadu

**ଦକ୍ଷତା: ଲେଖକ: ଶ୍ରୀ ସୁବୋଧ କୁମାର ପାଣିଗ୍ରାହୀ, ଅଧ୍ୟକ୍ଷ, ସରକାରୀ ଶିଳ୍ପ ତାଲିମ କେନ୍ଦ୍ର, ବୌଦ୍ଧ**



**Shri K Senthil Kumar**  
Principal Secretary Planning &amp; Development  
Department  
Bihar



**Shri Santosh Kumar Tripathy**  
Vice Chancellor Fakir Mahan University Higher Education Department  
Odisha



**Smt. J. Innocent Divya**  
I.A.S. &amp;amp; Commissioner Technical Education  
Tamil Nadu



**Smt. Pomi Barua**  
ACS Director Higher Education  
Assam



**Dr. Ashok D. Hanjagi**  
Director, PMEB and Senior Chairman &amp; Professor Department of Geography &amp; Geoinformatics  
Karnataka

**ଉଚ୍ଚଶିକ୍ଷା: ଲେଖକ: ଶ୍ରୀ ସନ୍ତୋଷ କୁମାର ତ୍ରିପାଠୀ, କୁଳପତି, ଫକୀର ମୋହନ ବିଶ୍ୱବିଦ୍ୟାଳୟ**



Dr. Santosh Kumar Dewangan  
Commissioner Director of Higher Education  
Chhattisgarh



Dr. Saswat Kumar Rout  
OVS Assistant Director Sports & Youth Services  
Department  
Odisha



Dr. Subhesh Rana  
Medical Officer Ayurveda and Unani Services  
(AYUSH)  
Uttarakhand



Dr. V. Sivakumar  
Lecturer Physical Education, Director Sports and Youth  
Affairs  
Puducherry



Mr. Richard Yanthan  
IAS, Joint Secretary, Department of Sports and Youth  
Affairs  
Meghalaya

**କ୍ରୀଡ଼ା ଏବଂ ଅତିରିକ୍ତ ପାଠ୍ୟକ୍ରମ: ଲେଖକ: ଡକ୍ଟର ଶାଶ୍ୱତ କୁମାର ରାଉତ, ଓଡ଼ିଶା, ସହକାରୀ ନିର୍ଦ୍ଦେଶକ, କ୍ରୀଡ଼ା ଏବଂ ଯୁବ ସେବା ବିଭାଗ**

**ଖ) ନିରନ୍ତର ବିକାଶ ଲକ୍ଷ୍ୟ (ଏସଡିଜି)**

୮.୪ ୨୦୧୫ ମସିହାରେ ସମସ୍ତ ୧୯୩ ଜାତିସଂଘ ସଦସ୍ୟ ରାଷ୍ଟ୍ର ଦ୍ୱାରା ୧୭ ଟି ନିରନ୍ତର ବିକାଶ ଲକ୍ଷ୍ୟ (SDG) ଏବଂ ୧୭୯ ଟି ଟାର୍ଗେଟ, ୨୦୩୦ ସୁଦ୍ଧା ହାସଲ କରିବା ପାଇଁ ନିର୍ଦ୍ଧାରଣ କରାଯାଇଥିଲା। ଏହି ଲକ୍ଷ୍ୟଗୁଡ଼ିକ ଏପରି ଏକ ବିଶ୍ୱର କଳ୍ପନା କରନ୍ତି ଯେଉଁଠାରେ କେହି ପଛରେ ରହିବେ ନାହିଁ। SDGs ପାଞ୍ଚଟି ସ୍ତମ୍ଭ ଉପରେ ପ୍ରତିଷ୍ଠିତ ଯଥା: ଲୋକ, ଗ୍ରହ, ସମୃଦ୍ଧି, ଶାନ୍ତି ଏବଂ ସହଭାଗୀତା, ଯାହା ଲକ୍ଷ୍ୟଗୁଡ଼ିକ ମଧ୍ୟରେ ପରସ୍ପର ସମ୍ପର୍କକୁ ଗୁରୁତ୍ୱ ଦିଏ। SDG ଗୁଡ଼ିକ ବିକାଶର ତିନୋଟି ମୂଳ ଉପାଦାନ ଉପରେ ଧ୍ୟାନ ଦିଅନ୍ତି: ସାମାଜିକ ଅନ୍ତର୍ଭୁକ୍ତୀକରଣ, ଅର୍ଥନୀତିକ ଅଭିବୃଦ୍ଧି ଏବଂ ପରିବେଶ ସୁରକ୍ଷା।

୮.୫ ଓଡ଼ିଶାରେ SDG ଗୁଡ଼ିକର କାର୍ଯ୍ୟକାରୀତା ପାଇଁ ଯୋଜନା ଓ ସଂଯୋଜନ ବିଭାଗ ରାଜ୍ୟର ନୋଡାଲ ବିଭାଗ ଭାବେ କାର୍ଯ୍ୟ କରିଥାଏ।

୨୦୨୫-୨୬ ରେ SDG ସେଲ ନିମ୍ନଲିଖିତ କାର୍ଯ୍ୟଗୁଡ଼ିକ ସମ୍ପାଦନ କରିଛି।

**• SDG ସମ୍ବନ୍ଧୀୟ ସମ୍ବଳଗୁଡ଼ିକର ପ୍ରସ୍ତୁତି ଏବଂ ପ୍ରକାଶନ**

୮.୬ ଓଡ଼ିଶା SDG ରାଜ୍ୟ ପ୍ରଗତି ରିପୋର୍ଟ, ୨୦୨୫ ଏବଂ ଓଡ଼ିଶା ରାଜ୍ୟ ପ୍ରଗତି ରିପୋର୍ଟ, ୨୦୨୫ କାର୍ଯ୍ୟନିର୍ବାହୀ ସାରାଂଶ ପ୍ରକାଶିତ ହୋଇଛି ଏବଂ ଓଡ଼ିଶା ସରକାରଙ୍କ ବିଭିନ୍ନ ବିଭାଗ, NITI ଆୟୋଗ ଓ MoSPI କୁ ପ୍ରେରଣ କରାଯାଇଛି।

୮.୭ “Aspirational, Sustainable – Snippets of Success from the Heartland” ର ପ୍ରଥମ ଖଣ୍ଡ ମାନ୍ୟବର ମୁଖ୍ୟମନ୍ତ୍ରୀଙ୍କ ଦ୍ୱାରା ତା.୨୯.୦୭.୨୦୨୫ ରିଖରେ ରାଜ୍ୟସ୍ତରୀୟ ସମ୍ପୂର୍ଣ୍ଣତା ଅଭିଯାନ ସମ୍ମାନ ସମାରୋହ ଅବସରରେ ଉଦ୍ଘୋଷଣା ହୋଇଅଛି।

## ଶୀର୍ଷକ କାର୍ଯ୍ୟାବଳୀ ବିବରଣୀ ୨୦୨୫-୨୬

୮.୮ SDG ନିରୀକ୍ଷଣ, ପ୍ରଗତି ବିଶ୍ଳେଷଣ ଏବଂ ସୂଚନାଭିତ୍ତିକ ନିଷ୍ପତ୍ତି ଗ୍ରହଣ ପାଇଁ ରିପୋର୍ଟ ପ୍ରସ୍ତୁତ କରିବା ନିମନ୍ତେ ୨୯ଟି ବିଭାଗର ଜିଲ୍ଲାସ୍ତରୀୟ ତଥ୍ୟ ଆଧାରରେ SDG ତ୍ୟାସବୋର୍ଡ ବିକଶିତ ହୋଇଛି।

୮.୯ ଟ୍ରେନାସିକ ସମାଚାର ପତ୍ର – ନିରନ୍ତର ର ଖଣ୍ଡ-୧ ର ପ୍ରଥମ ଦୁଇଟି ସଂଖ୍ୟା ପ୍ରକାଶ ପାଇଛି।

### • ତାଲିମ ଏବଂ କ୍ଷମତା ନିର୍ମାଣ

୮.୧୦ SDG ସେଲସେଲ ୨୦ ଫେବୃଆରୀ, ୨୦୨୫ରେ ନୀତି ଆୟୋଗଙ୍କ ସହଯୋଗରେ 'ନିରନ୍ତର ବିକାଶ ଲକ୍ଷ୍ୟ (SDGs) ଉପରେ ଦ୍ରୁତ-ଗ୍ରାକିଂ ଏବଂ ରିପୋର୍ଟିଂ ପ୍ରଗତି' ଶୀର୍ଷକ ଜାତୀୟ ସ୍ତରୀୟ କର୍ମଶାଳା ଆୟୋଜନ କରିଥିଲା, ଯାହାକି ନୀତି ଆୟୋଗର ମାନ୍ୟବର ଉପାଧ୍ୟକ୍ଷ ଶ୍ରୀ ସୁମନ ବେରାଙ୍କ ଅଧ୍ୟକ୍ଷତାରେ ହୋଇଥିଲା। ନୀତି ଆୟୋଗ, GIZ, UNDP, UNRC, GoO, ନାଗରିକ ସମାଜ ସଂଗଠନର ବିଶିଷ୍ଟ ବ୍ୟକ୍ତି ଏବଂ ଅଧିକାରୀମାନେ କର୍ମଶାଳାର ବୈଷୟିକ ଅଧିବେଶନଗୁଡ଼ିକୁ ସେମାନଙ୍କର ଅନୁଭୂତି ସହିତ ମଣ୍ଡିତ କରିଥିଲେ। ଏହି କର୍ମଶାଳାରେ ୨୮ଟି ରାଜ୍ୟ/ କେନ୍ଦ୍ରଶାସିତ ଅଞ୍ଚଳର ପ୍ରତିନିଧୀମାନେ ଅଂଶଗ୍ରହଣ କରିଥିଲେ।

୮.୧୧ ମଧୁସୂଦନ ଦାସ ଆଞ୍ଚଳିକ ବିଭାଗ ପରିଚାଳନା ପ୍ରତିଷ୍ଠାନ (MDRAFM), ଭୁବନେଶ୍ୱରର OIରେ ତା. ୧୭.୦୪.୨୦୨୫ ରିଖରେ "ଜିଲ୍ଲା SDG ସୂଚକ ଫ୍ରେମୱାର୍କ- ଓଡ଼ିଶା" ସମ୍ବନ୍ଧୀୟ ଏକ ଦିନିଆ ହାତଗାମୀ ତାଲିମ କାର୍ଯ୍ୟକ୍ରମ ଆୟୋଜିତ ହୋଇଥିଲା।

୮.୧୨ ମଧୁସୂଦନ ଦାସ ଆଞ୍ଚଳିକ ବିଭାଗ ପରିଚାଳନା ପ୍ରତିଷ୍ଠାନ (MDRAFM), ଭୁବନେଶ୍ୱରର OIରେ ୨ ରୁ ୪ ସେପ୍ଟେମ୍ବର, ୨୦୨୫ରେ ସମସ୍ତ ୩୦ ଟି DPMUର ଉପ ନିର୍ଦ୍ଦେଶକ, ସହାୟକ ନିର୍ଦ୍ଦେଶକ ଏବଂ ବରିଷ୍ଠ ଅର୍ଥନୈତିକ ଅନୁସନ୍ଧାନକାରୀଙ୍କ ପାଇଁ ତିନୋଟି ବ୍ୟାଚରେ SDG ସମ୍ପର୍କିତ ତାଲିମ କାର୍ଯ୍ୟକ୍ରମ ଆୟୋଜନ କରାଯାଇଥିଲା।

୮.୧୩ ୧୨ ସେପ୍ଟେମ୍ବର, ୨୦୨୫ରେ UNDP ସହଯୋଗରେ ଭୁବନେଶ୍ୱରର LYFE ହୋଟେଲରେ "ଲିଙ୍ଗଗତ ଦୃଷ୍ଟିକୋଣ ମାଧ୍ୟମରେ ବିକାଶର ପୁନଃକଳ୍ପନା" ଶୀର୍ଷକ ଏକ ଦିନିକିଆ କର୍ମଶାଳା ଆୟୋଜନ କରାଯାଇଥିଲା।

୮.୧୪ ଚଳିତ ଆର୍ଥିକ ବର୍ଷ ୨୦୨୫-୨୬ ରେ ସମସ୍ତ ଜିଲ୍ଲାରେ ନିରନ୍ତର ବିକାଶ ଲକ୍ଷ୍ୟ (SDGs) ସମ୍ବନ୍ଧୀୟ ଜିଲ୍ଲା ଏବଂ ବ୍ଲକସ୍ତରୀୟ ତାଲିମ କାର୍ଯ୍ୟକ୍ରମ ଆୟୋଜିତ ହେଉଛି।

୮.୧୫ “ସ୍ଥାୟୀ ଭବିଷ୍ୟତ ପାଇଁ ବଲୁ (ନୀଳ) ଏବଂ ଗ୍ରୀନ୍ (ସବୁଜ) ଅର୍ଥନୀତିର ବିନିଯୋଗ” ଶୀର୍ଷକ ବିଷୟବସ୍ତୁକୁ ନେଇ ୨୯ ଏବଂ ୩୦ ଜାନୁଆରୀ, ୨୦୨୨ରେ ଭୁବନେଶ୍ୱରସ୍ଥିତ ହୋଟେଲ କ୍ରାଉନ୍‌ଠାରେ ଏକ ଦୁଇଦିନିଆ କର୍ମଶାଳା ଅନୁଷ୍ଠିତ ହୋଇଥିଲା।

• **SDG Cell ଦ୍ୱାରା ପରିଚାଳିତ SDG IEC ଅଭିଯାନ:**

୮.୧୬ ୧୨ ରୁ ୧୮ ଜୁନ୍, ୨୦୨୫ରେ ଭୁବନେଶ୍ୱରସ୍ଥିତ IDCO ପ୍ରଦର୍ଶନୀ ପଡ଼ିଆରେ ରାଜ୍ୟସ୍ତରୀୟ ବିକାଶ ମେଳା ଅବସରରେ ରାଜ୍ୟ ସ୍ତରୀୟ IEC କିଓସ୍କ ସ୍ଥାପନ କରାଯାଇଥିଲା।

୮.୧୭ ରାଜ୍ୟର ୧୫ଟି ଜିଲ୍ଲାରେ ଅନୁଷ୍ଠିତ ଲୋକପ୍ରିୟ ମେଳା/ ଉତ୍ସବ ଯେପରିକି ବିକାଶ ମେଳା, ଫାର୍ମ ମେକାନିଜିମ ମେଳା, ମାଲ୍ୟବନ୍ତ ମହୋତ୍ସବ, ବୋଇତ ବନ୍ଦାଶ ଉତ୍ସବ ଏବଂ ପୁସ୍ତକ ମେଳା ଇତ୍ୟାଦିରେ ଜିଲ୍ଲା ସ୍ତରୀୟ SDG IEC କିଓସ୍କ ଆୟୋଜନ କରାଯାଇଛି।

୮.୧୮ ଯୁବପିଢ଼ି ଏବଂ ପିଲାମାନଙ୍କ ନିକଟରେ SDGକୁ ପହଞ୍ଚାଇବା ପାଇଁ 'SDGs@School' ଅଭିଯାନ ଚଳିତ ବର୍ଷ ୨୦୨୫-୨୬ ରେ ସମସ୍ତ ଜିଲ୍ଲାରେ ଅନୁଷ୍ଠିତ ହେଉଛି।

• **SDG କ୍ୟାମ୍ପସ୍ ମଡ୍ୟୁଲ୍:**

୮.୧୯ ଯୋଜନା ଓ ସଂଯୋଜନ ବିଭାଗର SDG ସେଲ୍ ର ଅଧିକାରୀମାନେ ଗୋପବନ୍ଧୁ ପ୍ରଶାସନିକ ଏକାଡେମୀ, MDRAFM, VOTI, RIPAE&S, MICM, ରାଜ୍ୟ ଶ୍ରମ ପ୍ରତିଷ୍ଠାନ, SIRD&PR ଏବଂ IMAGE ଇତ୍ୟାଦି ବିଭିନ୍ନ ପ୍ରତିଷ୍ଠାନରେ SDG ସମ୍ବନ୍ଧୀୟ କ୍ୟାମ୍ପସ୍ ମଡ୍ୟୁଲ୍ ନିମନ୍ତେ ରିସୋର୍ସ ପର୍ଯ୍ୟନ୍ତ ଭାବରେ କାର୍ଯ୍ୟ କରିଛନ୍ତି।

• **ବିବିଧ:**

୮.୨୦ ଉତ୍କଳନ କମିଶନର-ତଥା-ଅତିରିକ୍ତ ମୁଖ୍ୟ ଶାସନ ସଚିବ ଏବଂ SDG ସେଲର ସ୍ୱତନ୍ତ୍ର ଶାସନ ସଚିବ, ୫ ଏପ୍ରିଲ, ୨୦୨୫ ରେ ନୂଆଦିଲ୍ଲୀ ସ୍ଥିତ ବିଜ୍ଞାନ ଭବନରେ MoSPI ଦ୍ୱାରା ଆୟୋଜିତ ଯୋଜନା ଏବଂ ପରିସଂଖ୍ୟାନ ମନ୍ତ୍ରଣାଳୟର ସମ୍ମିଳନୀରେ ଯୋଗ ଦେଇଥିଲେ।

୮.୨୧ ସାମାଜିକ ନୀତି ଏବଂ ସାମାଜିକ ସୁରକ୍ଷା (SPSP) ଉପରେ ୨୦୨୫-୨୬ ପାଇଁ ମିଳିତ କାର୍ଯ୍ୟ ଯୋଜନା ସମ୍ପର୍କରେ ଆଲୋଚନା କରିବା ପାଇଁ ୮ ଏପ୍ରିଲ, ୨୦୨୫ ରେ ଉତ୍କଳନ କମିଶନର-ତଥା-ଅତିରିକ୍ତ ମୁଖ୍ୟ ଶାସନ ସଚିବଙ୍କ ଅଧ୍ୟକ୍ଷତାରେ ସମ୍ପୂର୍ଣ୍ଣ ବିଭାଗର ସଚିବ ଏବଂ ମୁନିସିପାଲ ପ୍ରତିନିଧିମାନଙ୍କ ସହିତ ଏକ ବୈଠକ ଅନୁଷ୍ଠିତ ହୋଇଥିଲା।

## ବାର୍ଷିକ କାର୍ଯ୍ୟାବଳୀ ବିବରଣୀ ୨୦୨୫-୨୬

୮.୨୨ ୧୫ ରୁ ୨୨ ମଇ, ୨୦୨୫ ପର୍ଯ୍ୟନ୍ତ ସରକାରଙ୍କ ସ୍ୱତନ୍ତ୍ର ସଚିବଙ୍କ ଅଧିକାରରେ SDGର କାର୍ଯ୍ୟକ୍ଷମତା ଉପରେ ସମସ୍ତ ଜିଲ୍ଲାର ସମୀକ୍ଷା ଅନୁଷ୍ଠିତ ହୋଇଥିଲା ।

୮.୨୩ ଉନ୍ନୟନ କମିଶନର-ତଥା-ଅତିରିକ୍ତ ମୁଖ୍ୟ ଶାସନ ସଚିବ, ସରକାରଙ୍କ ସ୍ୱତନ୍ତ୍ର ସଚିବ ଏବଂ ଏସଡିଜି ସେଲର ଅଧିକାରୀମାନେ ବିଭାଗର ବିକାଶ ଯୋଜନା ଏବଂ ଏସଡିଜି ସମ୍ପର୍କରେ ଆଲୋଚନା କରିବା ପାଇଁ ଡା.୦୪.୦୭.୨୦୨୫ରିଖରେ ଭୁବନେଶ୍ୱରସ୍ଥିତ ଲୋକସେବା ଭବନର ଦ୍ୱିତୀୟ ମହଲା ସମ୍ମିଳନୀ କକ୍ଷରେ ଅନୁଷ୍ଠିତ ଷଷ୍ଠ ରାଜ୍ୟ ଅର୍ଥ କମିଶନଙ୍କ ସହିତ ବୈଠକରେ ଯୋଗ ଦେଇଥିଲେ ।

୮.୨୪ ୨୦୨୩-୨୪, ୨୦୨୪-୨୫ ଏବଂ ୨୦୨୫-୨୬ ବର୍ଷ ପାଇଁ ଏସଡିଜି ବଜେଟ୍ ଡକ୍ୟୁମେଣ୍ଟ ପ୍ରସ୍ତୁତ କରିବା ନିମନ୍ତେ ଭବିଷ୍ୟତର କାର୍ଯ୍ୟପଦ୍ଧତି ସମ୍ପର୍କରେ ଆଲୋଚନା କରିବା ପାଇଁ SDG ସେଲର ଅଧିକାରୀମାନେ ୫ ଜୁନ୍, ୨୦୨୫ରେ ଅର୍ଥ ବିଭାଗର ବଜେଟ୍ ନିର୍ଦ୍ଦେଶକଙ୍କ ଅଧିକାରରେ ଅନୁଷ୍ଠିତ ବୈଠକରେ ଯୋଗ ଦେଇଥିଲେ ।

୮.୨୫ ଡା. ୦୭.୦୭.୨୦୨୫ ରିଖରେ ଜଙ୍ଗଲ, ପରିବେଶ ଏବଂ ଜଳବାୟୁ ପରିବର୍ତ୍ତନ (FE & CC) ବିଭାଗ ଦ୍ୱାରା ଅନୁଷ୍ଠିତ "ଓଡ଼ିଶାରେ ବ୍ଲୁ ଇକୋନୋମି (Blue Economy) ଅଧୀନରେ ଉପକୂଳବର୍ତ୍ତୀ ଅଞ୍ଚଳରେ ପ୍ରାକୃତିକ ସମ୍ପଦର ସଂରକ୍ଷଣ, ପରିସଂସ୍ଥା ଏବଂ ପରିବେଶ ବିକାଶ" ସମ୍ପର୍କିତ ସମୀକ୍ଷିତ ଅଡିଟ୍ (Performance Audit) ପାଇଁ ଆୟୋଜିତ 'ଏଣ୍ଟ୍ରି କନଫରେନ୍ସ' (Entry Conference) ରେ SDG ସେଲର ଅତିରିକ୍ତ ଶାସନ ସଚିବ ଏବଂ ପରାମର୍ଶଦାତାମାନେ ଯୋଗ ଦେଇଥିଲେ ।

୮.୨୬ SDG ସେଲର ଉପ-ନିର୍ଦ୍ଦେଶକମାନେ ୩ ଜୁଲାଇ, ୨୦୨୫ରେ ମଧ୍ୟପ୍ରଦେଶ ସ୍ଥିତ 'କୋର୍ଟୟାର୍ଡ ବାଏ ମ୍ୟାରିଆଟ୍ ଭୋପାଲ' (Courtyard by Marriott) ଠାରେ "SDG ବା ସ୍ଥାୟୀ ବିକାଶ ଲକ୍ଷ୍ୟ ହାସଲ ପ୍ରକ୍ରିୟାକୁ ଦୂରାନ୍ୱିତ କରିବାରେ ଘରୋଇ କ୍ଷେତ୍ରର ସହଭାଗିତା" ଶୀର୍ଷକ ବିଷୟବସ୍ତୁ ଉପରେ ଆୟୋଜିତ ଏକ ଦିନିଆ ଆନୁଷ୍ଠାନିକ ପ୍ରକଳ୍ପ ଶୁଭାରମ୍ଭ ଏବଂ କର୍ମଶାଳାରେ ଅଂଶଗ୍ରହଣ କରିଥିଲେ ।

୮.୨୭ SDGସେଲ, ଉନ୍ନୟନ କମିଶନର-ତଥା-ଅତିରିକ୍ତ ମୁଖ୍ୟ ଶାସନ ସଚିବଙ୍କ ଅଧିକାରରେ ଅନୁଷ୍ଠିତ 'ନବକୃଷ୍ଣ ଚୌଧୁରୀ ଉନ୍ନୟନ ଗବେଷଣା କେନ୍ଦ୍ର' (NCDS) ର ପୁନରୁଦ୍ଧାର ପାଇଁ ଏକ ପ୍ରାଥମିକ ରଣନୀତିକ ଆଲୋଚନାରେ ଅଂଶଗ୍ରହଣ କରିଥିଲା ।



୨୦ ଫେବୃଆରୀ, ୨୦୨୫ ରିଖରେ ଭୁବନେଶ୍ୱରସ୍ଥିତ ମେ'ଫେୟାର କନଭେନସନର କ୍ରିଷ୍ଣାଲ ହଲ୍‌ଠାରେ ଆୟୋଜିତ 'ସ୍ଥାୟୀ ବିକାଶ ଲକ୍ଷ୍ୟ (SDGs) ହାସଲରେ ସ୍ୱଚ୍ଛତା ଏବଂ ପ୍ରଗତିର ରିପୋର୍ଟିଂ' ସମ୍ପର୍କିତ ଜାତୀୟ ସ୍ତରୀୟ କର୍ମଶାଳା

**ଶୀର୍ଷକ କାର୍ଯ୍ୟାବଳୀ ବିବରଣୀ ୨୦୨୫-୨୬**



**୧୨ ସେପ୍ଟେମ୍ବର, ୨୦୨୫ରେ ଭୁବନେଶ୍ୱରର LYFE ହୋଟେଲରେ ଆୟୋଜିତ "ଲିଙ୍ଗଗତ ଦୃଷ୍ଟିକୋଣ ମାଧ୍ୟମରେ ବିକାଶର ପୁନଃକଳ୍ପନା" ଶୀର୍ଷକ ଏକ ଦିବସୀୟ କର୍ମଶାଳା**



୨୯ -୩୦ ଜାନୁୟାରୀ, ୨୦୨୫ ରେ ହୋଟେଲ କ୍ରାଉନ, ଭୁବନେଶ୍ୱର ଠାରେ “ସ୍ଥାୟୀ ଭବିଷ୍ୟତ ପାଇଁ ବ୍ଲୁ (ନୀଳ) ଏବଂ ଗ୍ରୀନ (ସବୁଜ) ଅର୍ଥନୀତିର ବିନିଯୋଗ” ଶୀର୍ଷକ ଏକ ଦୁଇ ଦିନିଆ କର୍ମଶାଳା ଆୟୋଜିତ

## ବାର୍ଷିକ କାର୍ଯ୍ୟାବଳୀ ବିବରଣୀ ୨୦୨୫-୨୬



ଭୁବନେଶ୍ୱର ମଧୁସୂଦନ ମାର୍ଗ ଛାତ୍ର ଛାତ୍ରୀଙ୍କୁ ଯୋଗାଇ ଦିଆଯାଇଥିବା ଓଡ଼ିଆ ଭାଷାରେ ରାଜ୍ୟସ୍ତରୀୟ ବିକାଶ ମେଳା, ୨୦୨୫ ଅବସରରେ ଆୟୋଜିତ SDG IEC କିଓସ୍କରେ ଏସଡିଜି ଭିତ୍ତିକ ଚିତ୍ରାଙ୍କନ ପ୍ରତିଯୋଗିତା



ବିଭିନ୍ନ ଜିଲ୍ଲାରେ ଅନୁଷ୍ଠିତ SDG@School ଅଭିଯାନ



ଜିଲ୍ଲାମାନଙ୍କରେ ଆୟୋଜିତ SDG ସମ୍ବନ୍ଧୀୟ ଜିଲ୍ଲା ଓ ବ୍ଲକ୍ ସ୍ତରୀୟ ପ୍ରଶିକ୍ଷଣ

### ଗ) ଆକାଂକ୍ଷା ଜିଲ୍ଲା ଯୋଜନା

୮. ୨୮ ୨୦୧୮ ମସିହାରେ ଭାରତ ସରକାରଙ୍କ ଦ୍ୱାରା ଆରମ୍ଭ ହୋଇଥିବା ଆକାଂକ୍ଷା ଜିଲ୍ଲା କାର୍ଯ୍ୟକ୍ରମ (ଏଡିପି) ହେଉଛି ଏକ ପ୍ରମୁଖ ପଦକ୍ଷେପ ଯାହା ଓଡ଼ିଶାର ୧୦ଟି ଜିଲ୍ଲା ସମେତ ଦେଶର ୧୧୨ଟି ଅନୁନ୍ନତ ଜିଲ୍ଲାରେ ଶାସନ ଏବଂ ଜୀବନଧାରଣ ମାନରେ ଉନ୍ନତି ଆଣିବା ପାଇଁ ଉଦ୍ଦିଷ୍ଟ। ସ୍ୱାସ୍ଥ୍ୟ ଓ ପୋଷଣ, ଶିକ୍ଷା, କୃଷି ଓ ଜଳସମ୍ପଦ, ଆର୍ଥିକ ଅନ୍ତର୍ଭୁକ୍ତୀକରଣ ଓ ଦକ୍ଷତା ବିକାଶ ଏବଂ ମୌଳିକ ଭିତ୍ତିଭୂମି ଭଳି ପ୍ରମୁଖ ପାଞ୍ଚଟି କ୍ଷେତ୍ରରେ ୪୯ଟି ପ୍ରମୁଖ ପ୍ରଦର୍ଶନ ସୂଚକଙ୍କ ଉପରେ ଧ୍ୟାନ ଦେଇ ଏହି କାର୍ଯ୍ୟକ୍ରମ ବିକାଶମୂଳକ ବ୍ୟବଧାନକୁ ଦୂର କରିବା ସହ ଆଞ୍ଚଳିକ ଅସମାନତାକୁ ହ୍ରାସ କରିବାକୁ ଚେଷ୍ଟା କରୁଛି।

୮. ୨୯ ଓଡ଼ିଶାର ଆକାଂକ୍ଷା ଜିଲ୍ଲାଗୁଡ଼ିକ ୨୦୧୮ ମସିହାରୁ ନିରନ୍ତର ଜାତୀୟ ପ୍ରଦର୍ଶନକାରୀ ଭାବେ ଉଭା ହୋଇ ବିଭିନ୍ନ କ୍ଷେତ୍ରରେ ଶୀର୍ଷ ମାନଧାରୀ ହାସଲ କରିବା ସହ ଡିସେମ୍ବର, ୨୦୨୫ ସୁଦ୍ଧା ୧୭୫ କୋଟି ଟଙ୍କାର ଆର୍ଥିକ ପ୍ରୋସାହନ ସଂଗ୍ରହ କରିଛନ୍ତି।

୮. ୩୦ ଜିଲ୍ଲା ପ୍ରଶାସନର ନିରନ୍ତର ପ୍ରୟାସ କାରଣରୁ ଏଡିପି ଜିଲ୍ଲା ଗୁଡ଼ିକ "Percentage of pregnant women regularly taking Supplementary Nutrition under the ICDS programme", "Percentage of live babies weighed at birth", "Percentage of schools with functional drinking water facility", "percentage of schools with functional girls' toilets", "Percentage of schools with functional electricity facility at secondary level" & "Percentage coverage of establishment of Common Service Centres at Gram Panchayat level" ଭଳି ସୂଚକଙ୍କରେ ପରିପୂର୍ଣ୍ଣତା ହାସଲ କରିଛନ୍ତି।

### ଘ) ଆକାଂକ୍ଷା ବ୍ଲକ ଯୋଜନା- ନୀତି ଆୟୋଗ

୮.୩୧ ଆକାଂକ୍ଷା ଜିଲ୍ଲା କାର୍ଯ୍ୟକ୍ରମର ସଫଳତା ପରେ ଏହି ମଡେଲକୁ ଆକାଂକ୍ଷା ବ୍ଲକ କାର୍ଯ୍ୟକ୍ରମ (ABP) ଭାବରେ ୨୭ଟି ରାଜ୍ୟ ଏବଂ ୪ଟି କେନ୍ଦ୍ରଶାସିତ ଅଞ୍ଚଳର ୫୧୩ ଟି ବ୍ଲକରେ ବିସ୍ତାର କରାଯାଇଅଛି। ଏଥିରେ ଓଡ଼ିଶାର ୧୭ଟି ଜିଲ୍ଲାର ୪୦ ଟି ବ୍ଲକ ଅନ୍ତର୍ଭୁକ୍ତ।

୮.୩୨ "ସ୍ୱାସ୍ଥ୍ୟ ଓ ପୋଷଣ", "ଶିକ୍ଷା", "କୃଷି ଓ ଆନୁଷଙ୍ଗିକ ସେବା", "ମୌଳିକ ଭିତ୍ତିଭୂମି" ଏବଂ "ସାମାଜିକ ବିକାଶ" ଭଳି ୫ଟି ପ୍ରମୁଖ ବିଷୟବସ୍ତୁରେ ୪୦ଟି ପ୍ରମୁଖ ସାମାଜିକ-ଅର୍ଥନୈତିକ ସୂଚକଙ୍କ ଉପରେ ଏହି କାର୍ଯ୍ୟକ୍ରମ ଗୁରୁତ୍ୱରୋପ କରୁଛି।

୮.୩୩ ବର୍ତ୍ତମାନ ସୁଦ୍ଧା, ଓଡ଼ିଶାର ୨ଟି ବ୍ଲକ୍ ମିଳିତ ଭାବେ ପୁରସ୍କାର ରାଶି ଆକାରରେ ୧୨.୫ କୋଟି ଟଙ୍କା ପାଇଛନ୍ତି, ଯାହା ଜିଲ୍ଲା କର୍ତ୍ତୃପକ୍ଷ, ସମ୍ପ୍ରଦାୟ, ଚୂଣ୍ଡମୂଳ ସ୍ତରର ନେତୃତ୍ୱ ଏବଂ ରାଜ୍ୟ ତଦାରଖର ସମର୍ପିତ ଉଦ୍ୟମ ଦ୍ୱାରା ରାଜ୍ୟର ସଫଳତାକୁ ଦର୍ଶାଉଛି। ଜିଲ୍ଲା ପ୍ରଶାସନର ନିରନ୍ତର ପ୍ରୟାସ କାରଣରୁ ଆକାଂକ୍ଷୀ ବ୍ଲକ୍ ଗୁଡ଼ିକ “Percentage of institutional deliveries against total reported deliveries”, “Percentage of TB cases treated successfully against TB cases notified a year ago”, “Percentage of operational Anganwadis Centres with drinking water facilities”, “Percentage of Gram Panchayats with BharatNet”, “Percentage of Soil Health Cards generated against soil sample collection target” & “Percentage of SHGs that have received Revolving Fund against total SHGs in the block” ଭଳି ସୂଚକାଙ୍କରେ ପରିପୂର୍ଣ୍ଣତା ହାସଲ କରିଛନ୍ତି।

### **ସମ୍ପୂର୍ଣ୍ଣତା ଅଭିଯାନ ସମ୍ମାନ ସମାରୋହ**

୮.୩୪ ଆକାଂକ୍ଷୀ ଜିଲ୍ଲା ଏବଂ ବ୍ଲକ୍ କାର୍ଯ୍ୟକ୍ରମର ଏକ ଉଲ୍ଲେଖନୀୟ ପଦକ୍ଷେପ ହେଉଛି ସମ୍ପୂର୍ଣ୍ଣତା ଅଭିଯାନ। ପ୍ରତ୍ୟେକ ଆକାଂକ୍ଷୀ ଜିଲ୍ଲା ଏବଂ ବ୍ଲକ୍ରେ ଛଅଟି ପ୍ରମୁଖ ସୂଚକାଙ୍କରେ ପରିପୂର୍ଣ୍ଣତା ହାସଲ କରିବା ପାଇଁ ଏହି ଅଭିଯାନ ପରିକଳ୍ପନା କରାଯାଇଥିଲା, ଯାହା ପ୍ରଶାସନିକ କ୍ଷେତ୍ର ମଧ୍ୟରେ ପ୍ରତିଯୋଗିତା, ସହଯୋଗ ଏବଂ ନୂତନତ୍ୱର ଏକ ସୁସ୍ଥ ମିଶ୍ରଣକୁ ଉତ୍ସାହିତ କରିଥିଲା। ମିଳିତ ପ୍ରୟାସର ପରିଣାମ ସ୍ୱରୂପ, ଓଡ଼ିଶାରେ ୨୫ଟି ଆକାଂକ୍ଷୀ ବ୍ଲକ୍ ଏବଂ ୮ଟି ଆକାଂକ୍ଷୀ ଜିଲ୍ଲା ତିନି କିମ୍ବା ତତୋଧିକ ସୂଚକାଙ୍କରେ ପରିପୂର୍ଣ୍ଣତା ହାସଲ କରିଥିବାବେଳେ ୪ଟି ବ୍ଲକ୍ ଏବଂ ୨ଟି ଜିଲ୍ଲାରେ ଦୁଇଟି ସୂଚକାଙ୍କ ପର୍ଯ୍ୟନ୍ତ ପରିପୂର୍ଣ୍ଣତା ହାସଲ କରିଛନ୍ତି।

୮.୩୫ ଏହି ଉଲ୍ଲେଖନୀୟ ସଫଳତାକୁ ସମ୍ମାନିତ ଏବଂ ଉତ୍ସାହିତ କରିବା ଉଦ୍ଦେଶ୍ୟରେ ଜିଲ୍ଲା ଏବଂ ରାଜ୍ୟ ସ୍ତରୀୟ ସମ୍ପୂର୍ଣ୍ଣତା ସମ୍ମାନ ସମାରୋହ ଆୟୋଜିତ ହୋଇଥିଲା। ରାଜ୍ୟ ସ୍ତରୀୟ ସମ୍ପୂର୍ଣ୍ଣତା ଅଭିଯାନ ସମ୍ମାନ ସମାରୋହ ୨୯ ଜୁଲାଇ, ୨୦୨୫ରେ ଭୁବନେଶ୍ୱରର ଲୋକସେବା ଭବନ ସ୍ଥିତ ରାଜ୍ୟ ସମ୍ମିଳନୀ କେନ୍ଦ୍ରରେ ଅନୁଷ୍ଠିତ ହୋଇଥିଲା। ଏହି ସମାରୋହରେ, ସଫଳତା ହାସଲ କରିବାରେ ଗୁରୁତ୍ୱପୂର୍ଣ୍ଣ ଭୂମିକା ଗ୍ରହଣ କରିଥିବା ଜିଲ୍ଲାପାଳ, ଜିଲ୍ଲା ଏବଂ ବ୍ଲକ୍ ସ୍ତରର ଅଧିକାରୀ ଏବଂ ଆଗଧାଡ଼ିର କର୍ମଚାରୀଙ୍କୁ ସମ୍ମାନିତ କରାଯାଇଥିଲା। ଏହି କାର୍ଯ୍ୟକ୍ରମରେ ମାନ୍ୟବର ମୁଖ୍ୟମନ୍ତ୍ରୀ, ମୁଖ୍ୟ ଶାସନ ସଚିବ ଏବଂ ଉନ୍ନୟନ କମିଶନର-ତଥା- ଅତିରିକ୍ତ ମୁଖ୍ୟ ଶାସନ ସଚିବଙ୍କ ସମେତ ବିଭିନ୍ନ ବିଭାଗର ବରିଷ୍ଠ ଅଧିକାରୀମାନେ ଉପସ୍ଥିତ ଥିଲେ। ସମ୍ପୂର୍ଣ୍ଣତା ଅଭିଯାନର ନିର୍ଦ୍ଧାରିତ ସୂଚକାଙ୍କକୁ ପରିପୂର୍ଣ୍ଣ କରିବାରେ ସଫଳତା ପାଇଥିବା ଜିଲ୍ଲା ଏବଂ ବ୍ଲକ୍‌କୁ ଉତ୍ସର୍ଗୀକୃତ ଉଦ୍ୟମ ପାଇଁ ପ୍ରଶଂସା ଚିହ୍ନ ଭାବରେ ପଦକ୍ ଏବଂ ପ୍ରମାଣପତ୍ର ପ୍ରଦାନ କରାଯାଇଥିଲା।



ରାଜ୍ୟ ସ୍ତରୀୟ "ସମ୍ପୂର୍ଣ୍ଣତା ଅଭିଯାନ ସମ୍ମାନ ସମାରୋହ"

**ଦାର୍ଶିକ କାର୍ଯ୍ୟାବଳୀ ବିବରଣୀ ୨୦୨୫-୨୬**



**ବଲାଙ୍ଗୀର**



**କଟକ**



**ରାୟଗଡ଼ା**



**ଜଗତପୁର**



**କୋରାପୁଟ**



**କୋରାପୁଟ**

**ଜିଲ୍ଲା ସ୍ତରୀୟ "ସମ୍ପୂର୍ଣ୍ଣତା ଅଭିଯାନ ସମ୍ମାନ ସମାରୋହ"**

**ଡ) ପ୍ରଗତି - (ସକ୍ରିୟ ପ୍ରଶାସନ ଏବଂ ସମୟାନୁବର୍ତ୍ତିକ କାର୍ଯ୍ୟାବଳୀ)**

୮.୩୭ “ପ୍ରଗତି” (ସକ୍ରିୟ ପ୍ରଶାସନ ଏବଂ ସମୟାନୁବର୍ତ୍ତିକ କାର୍ଯ୍ୟାବଳୀ) ଏପରି ଏକ ପ୍ଲଟଫର୍ମ ଯେଉଁଥିରେ ଭାରତର ମାନନୀୟ ପ୍ରଧାନମନ୍ତ୍ରୀ ସମସ୍ତ ରାଜ୍ୟର ଯୁଗ୍ୟ ଶାସନ ସଚିବମାନଙ୍କ ସହିତ ଭିଡିଓ କନଫରେନ୍ସିଙ୍ଗ ଜରିଆରେ ବିଭିନ୍ନ କାର୍ଯ୍ୟକ୍ରମ/ ପ୍ରକଳ୍ପ ଗୁଡ଼ିକର ତଦାରଖ କରିଥାନ୍ତି। ଏହି କାର୍ଯ୍ୟକ୍ରମଟି ଭାରତ ସରକାର ମାର୍ଚ୍ଚ, ୨୦୧୫ ମସିହା ଠାରୁ ଆରମ୍ଭ କରିଛନ୍ତି। ୨୦୨୫-୨୬ ବର୍ଷରେ (୩୧.୦୮.୨୦୨୫ ପର୍ଯ୍ୟନ୍ତ) ୩ ଗୋଟି ଭିଡିଓ କନଫରେନ୍ସିଙ୍ଗ କରାଯାଇଥିଲା ଯେଉଁଥିରେ ୨ଟି କେନ୍ଦ୍ରୀୟ ପ୍ରକଳ୍ପ, ୩ଟି ପ୍ରୋଗ୍ରାମ ଓ ୩ଟି ଅଭିଯୋଗ ଦୂରୀକରଣ ସମ୍ବନ୍ଧରେ ମାନନୀୟ ପ୍ରଧାନମନ୍ତ୍ରୀଙ୍କ ଅଧିକାରରେ ସମୀକ୍ଷା କରାଯାଇଛି। ଏହି ସମୀକ୍ଷା ରାଜ୍ୟର ପ୍ରମୁଖ ପ୍ରକଳ୍ପ ଏବଂ କାର୍ଯ୍ୟକ୍ରମଗୁଡ଼ିକର ଭବିଷ୍ୟତ ସମ୍ପାଦନରେ ସହାୟକ ହେଉଛି। ଯୁଗ୍ୟ ଶାସନ ସଚିବଙ୍କ ନିର୍ଦ୍ଦେଶ କ୍ରମେ ପ୍ରଗତି ବିଷୟବସ୍ତୁଟି ସେପ୍ଟେମ୍ବର, ୨୦୨୫ ରେ IPICOL (ଶିଳ୍ପ ବିଭାଗ)କୁ ସ୍ଥାନାନ୍ତରିତ କରାଯାଇଛି।

**ଡ) ଇ-ସମୀକ୍ଷା**

୮.୩୭ ଇ-ସମୀକ୍ଷା ଏକ ସମୟ ଭିତ୍ତିକ ଅନଲାଇନ ବ୍ୟବସ୍ଥା ଯେଉଁଥିରେ ଭାରତ ସରକାରଙ୍କ କ୍ୟାବିନେଟ ସେକ୍ରେଟାରୀଏଟ ଦ୍ୱାରା ବିଭିନ୍ନ ଗୁରୁତ୍ୱପୂର୍ଣ୍ଣ କାର୍ଯ୍ୟକ୍ରମ/ ପ୍ରକଳ୍ପ ତତସହିତ PRAGATI ଅନ୍ତର୍ଗତ ପ୍ରକଳ୍ପଗୁଡ଼ିକର ପର୍ଯ୍ୟବେକ୍ଷଣ କରାଯାଇଥାଏ। ସମ୍ପୂର୍ଣ୍ଣ ମନ୍ତ୍ରଣାଳୟ/ ବିଭାଗ/ ସଂସ୍ଥାଗୁଡ଼ିକ ଦ୍ୱାରା ସମ୍ପୂର୍ଣ୍ଣ କାର୍ଯ୍ୟକ୍ରମଗୁଡ଼ିକର ସବିଶେଷ ତଥ୍ୟ ସଂଗ୍ରହ କରାଯାଇ ସମର୍ପିତ ପୋର୍ଟାଲରେ ସ୍ଥାନିତ କରାଯାଇଥାଏ। ନିୟମିତ ବ୍ୟବଧାନରେ କେନ୍ଦ୍ର ଶାସନ ସଚିବ (ସମୟ) ଏବଂ କେନ୍ଦ୍ର କ୍ୟାବିନେଟ ସେକ୍ରେଟାରୀଏଟ ଅଧିକାରରେ ତଥା ରାଜ୍ୟସ୍ତରୀୟ ଅନୁଷ୍ଠିତ ବୈଠକ ମାଧ୍ୟମରେ ସେଗୁଡ଼ିକର ତଦାରଖ କରାଯାଇଥାଏ। ଏତଦ ବ୍ୟତୀତ ବିଭିନ୍ନ କାର୍ଯ୍ୟକ୍ରମ/ ପ୍ରକଳ୍ପଗୁଡ଼ିକର ବିଷୟ ସମ୍ବନ୍ଧୀୟ ବିଭାଗମାନଙ୍କର ସୂଚନାକୁ ଲଗାତର ଭାବେ ମନିଟର କରି ଇ-ସମୀକ୍ଷା ପୋର୍ଟାଲରେ ଷ୍ଟାଟସ ଅପଡେଟ କରାଯାଇଥାଏ। ଯୁଗ୍ୟ ଶାସନ ସଚିବଙ୍କ ନିର୍ଦ୍ଦେଶ କ୍ରମେ ଇ-ସମୀକ୍ଷା ବିଷୟବସ୍ତୁଟି ସେପ୍ଟେମ୍ବର, ୨୦୨୫ ରେ IPICOL (ଶିଳ୍ପ ବିଭାଗ)କୁ ସ୍ଥାନାନ୍ତରିତ କରାଯାଇଛି।

**୯. ବିଭିନ୍ନ ବିଭାଗ ଓ ଜିଲ୍ଲାପାଳ ମାନଙ୍କ ସହ ସମ୍ପର୍କ**

**କ) ସଚିବ ସ୍ତରୀୟ ବୈଠକ**

୯.୧ ସମସ୍ତ ସଚିବ / ସ୍ୱତନ୍ତ୍ର ସଚିବ ସ୍ତରୀୟ ବୈଠକ ମୁଖ୍ୟ ଶାସନ ସଚିବଙ୍କ ଅଧିକାରରେ ଅନୁଷ୍ଠିତ ହୋଇଥାଏ। ଅନ୍ୟ ଅଂଶଗ୍ରହଣକାରୀ ମାନେ ହେଲେ ଡେଭେଲପମେଣ୍ଟ କମିଶନର-କମ-ଏସିଏସ୍, କୃଷି ଉତ୍ପାଦନ କମିଶନର, ଅତିରିକ୍ତ ମୁଖ୍ୟ ଶାସନ ସଚିବ, ପ୍ରମୁଖ ଶାସନ ସଚିବ, କମିଶନର-କମ-ସଚିବ ଏବଂ ସମସ୍ତ ବିଭାଗର ସଚିବ। ରାଜ୍ୟର ବିଭିନ୍ନ ଗୁରୁତ୍ୱପୂର୍ଣ୍ଣ ପ୍ରସଙ୍ଗ ଯେପରିକି 'ରାଜ୍ୟର ଆର୍ଥିକ ପ୍ରଦର୍ଶନ, "DMF ଓ OMBADC ର ସମୀକ୍ଷା" ଏବଂ ବିଭିନ୍ନ ବିଭାଗ ଦ୍ୱାରା ଆଗତ ହୋଇଥିବା ଅନ୍ୟ ପ୍ରସଙ୍ଗ ଗୁଡ଼ିକ ଏହି ବୈଠକରେ ଆଲୋଚିତ ହୋଇଥାଏ।

**ଖ) ମୁଖ୍ୟ ଶାସନ ସଚିବଙ୍କ ଜିଲ୍ଲାପାଳମାନଙ୍କ ସହ ଭିଡିଓ କନଫରେନ୍ସ**

୯.୨ ଜିଲ୍ଲା ସ୍ତରରେ ବିଚାରାଧିନ ଥିବା ବିଭାଗର ଗୁରୁତ୍ୱପୂର୍ଣ୍ଣ ପ୍ରସଙ୍ଗଗୁଡ଼ିକ ସମ୍ବନ୍ଧରେ ମୁଖ୍ୟ ଶାସନ ସଚିବ ସମସ୍ତ ଜିଲ୍ଲାପାଳଙ୍କ ସହ ଭିଡିଓ କନଫରେନ୍ସ ମାଧ୍ୟମରେ ଆଲୋଚନା କରିଥାନ୍ତି। ୨୦୨୫-୨୬ ଆର୍ଥିକ ବର୍ଷରେ ତିନିଟି ଭିଡିଓ କନଫରେନ୍ସ ଅନୁଷ୍ଠିତ ହୋଇଛି ଯେଉଁଥିରେ ୧୪ଟି ବିଭାଗର ୨୨ଟି ପ୍ରସଙ୍ଗ ଉପରେ ଆଲୋଚନା କରାଯାଇଛି ଏବଂ ସମସ୍ୟାଗୁଡ଼ିକର ସମାଧାନ କରାଯାଇଛି।

**ଗ) Administrative and Government Efficiency Initiatives (AAGEI)**

୯.୩ ଶାସନ ବ୍ୟବସ୍ଥାକୁ ଅଧିକ ସୁସଂଗଠ କରିବା ଏବଂ ପ୍ରଶାସନିକ ଦକ୍ଷତା ବୃଦ୍ଧି ନିଶ୍ଚିତ କରିବା ପାଇଁ, ଉନ୍ନୟନ କମିଶନର-ତଥା-ଅତିରିକ୍ତ ମୁଖ୍ୟ ଶାସନ ସଚିବଙ୍କ ଅଧିକାରରେ "Administrative and Government Efficiency Initiatives (AAGEI)" କମିଟି ଗଠନ କରାଯାଇଛି। ଏଥିରେ ସାଧାରଣ ପ୍ରଶାସନ ଓ ସାଧାରଣ ଅଭିଯୋଗ ବିଭାଗର ଅତିରିକ୍ତ ମୁଖ୍ୟ ଶାସନ ସଚିବ ଏବଂ ଅର୍ଥ ବିଭାଗର ପ୍ରମୁଖ ଶାସନ ସଚିବ ସଦସ୍ୟ ଭାବେ ରହିଛନ୍ତି। ବିଭିନ୍ନ ପ୍ରଶାସନିକ ବିଭାଗର ପ୍ରସ୍ତାବଗୁଡ଼ିକ ସମ୍ପର୍କରେ ବିଚାର ବିମର୍ଶ କରିବା ଏବଂ AAGEI ପରିସରଭୁକ୍ତ ବିଭିନ୍ନ ସଂସ୍କାରମୂଳକ ପଦକ୍ଷେପ ପାଇଁ ସୁପାରିଶ କରିବା ଏହି କମିଟିର ମୁଖ୍ୟ ଦାୟିତ୍ୱ। ଉକ୍ତ କମିଟି ତା.୨୦.୦୫.୨୦୨୫ରେ ଅନୁଷ୍ଠିତ ଏହାର ପ୍ରଥମ ବୈଠକରେ କେତେକ ଗୁରୁତ୍ୱପୂର୍ଣ୍ଣ ସଂସ୍କାର ପାଇଁ ସୁପାରିଶ କରିଥିଲେ ଯଥା; "ନଥି ପରିଚାଳନା କ୍ଷେତ୍ରରେ ସ୍ତର ହ୍ରାସ (delayering) କରି ବିଭାଗୀୟ ସଚିବଙ୍କ ନିକଟକୁ ନଥି ଉପସ୍ଥାପନ ପୂର୍ବରୁ ସର୍ବାଧିକ ତିନୋଟି ସ୍ତର ରଖିବା", "ଜଣେ ସ୍ୱତନ୍ତ୍ର ସଚିବ କିମ୍ବା ଅତିରିକ୍ତ ସଚିବଙ୍କୁ ବିଭାଗର 'ପ୍ରତିଷ୍ଠାନ ଅଧିକାରୀ' (Establishment Officer) ଭାବେ ନୋଟିଫାଏ କରିବା", "OSWAS ରେ ନଥି ନିଷ୍ପତ୍ତି ଆଧାରରେ କାର୍ଯ୍ୟର ସମାନ ବଣ୍ଟନ ପାଇଁ ASO/SO ମାନଙ୍କର ଯୁକ୍ତିସଂଗତ ନିୟୋଜନ (rationalization)", "ସମୟାନୁବର୍ତ୍ତିତା, OSWAS

ରେ ନଥି ନିଷ୍ପତ୍ତି ସଂଖ୍ୟା, ଚିଠା ପ୍ରସ୍ତୁତିର ଗୁଣାତ୍ମକ ମାନ, ଓଡ଼ିଆ ଭାଷାର ପ୍ରୟୋଗ ତଥା i-GOT ତାଲିମ ଭଳି ପାରାମିଟର ଆଧାରରେ ପ୍ରତି ମାସରେ ଶ୍ରେଷ୍ଠ କର୍ମଚାରୀ ଚୟନ କରିବା” ଏବଂ “ଲିଙ୍କ୍ ଅଫିସର ବ୍ୟବସ୍ଥା ଗ୍ରହଣ କରିବା” ଇତ୍ୟାଦି।

୯.୪ ଏହି ସୁପାରିଶଗୁଡ଼ିକ ଅନୁଯାୟୀ, ଅନେକ ପ୍ରଶାସନିକ ବିଭାଗ ଏହି ପଦକ୍ଷେପଗୁଡ଼ିକୁ କାର୍ଯ୍ୟକାରୀ କରିଛନ୍ତି, ଯାହା ଫଳରେ ଶାସନ ଏବଂ ପ୍ରଶାସନିକ ପରିଚାଳନା କ୍ଷେତ୍ରରେ ଉଲ୍ଲେଖନୀୟ ଉନ୍ନତି ପରିଲକ୍ଷିତ ହୋଇଛି। ସମସ୍ତ ବିଭାଗରେ ଏହି ସଂସ୍କାରଗୁଡ଼ିକର ନିରନ୍ତର ଅନୁଧ୍ୟାନ ଏବଂ ସମନ୍ବିତ ଏକ ଅଧିକ ଉତ୍ତରଦାୟୀ ଏବଂ ସ୍ୱଚ୍ଛ ପ୍ରଶାସନ ପ୍ରତିଷ୍ଠା କରିବା ଦିଗରେ ପ୍ରମୁଖ ଭୂମିକା ଗ୍ରହଣ କରିବ।

## ୧୦ . ଅର୍ଥନୀତି ଓ ପରିସଂଖ୍ୟାନ ନିର୍ଦ୍ଦେଶାଳୟ କାର୍ଯ୍ୟାବଳୀ ଓ ପରିଯୋଜନା

### କ) କୃଷି ପରିସଂଖ୍ୟାନ ବିଭାଗ (ASD)

- **EARAS (Establishment of an Agency for Reporting on Agricultural Statistics.**

୧୦.୧ ଏହି ଯୋଜନାର ଉଦ୍ଦେଶ୍ୟ ହେଉଛି କଳ୍ପ ସ୍ତରରେ ଧାନ ଭଳି ମୁଖ୍ୟ ଫସଲ ଏବଂ ଜିଲ୍ଲାସ୍ତରରେ ୧୩ଟି ଅନ୍ୟାନ୍ୟ କ୍ଷୁଦ୍ର ଶସ୍ୟ ଫସଲର କ୍ଷେତ୍ରଫଳ, ଅମଳ ହାର ଓ ମୋଟ ଉତ୍ପାଦନ ଆକଳନ କରିବା। ଏହି ୧୪ଟି ଫସଲର ଆକଳନ, ଓଡ଼ିଶା ସରକାର ଓ ଭାରତ ସରକାରଙ୍କ ଦ୍ୱାରା ସରକାରୀ ଆକଳନ ଭାବରେ ବ୍ୟବହୃତ ହୁଏ।

୧୦.୨ ୨୦୨୪-୨୫ ପର୍ଯ୍ୟନ୍ତ ଧାନ ଓ ନିର୍ଦ୍ଧାରିତ କ୍ଷୁଦ୍ର ଶସ୍ୟ ଫସଲଗୁଡ଼ିକର କ୍ଷେତ୍ରଫଳ, ଅମଳ ହାର ଓ ଉତ୍ପାଦନ ଆକଳନ, ୨୦୨୪-୨୫ ପର୍ଯ୍ୟନ୍ତ ଜମି ବ୍ୟବହାର ପରିସଂଖ୍ୟାନ ଏବଂ ୨୦୨୩-୨୪ ପର୍ଯ୍ୟନ୍ତ ଅନ୍ତର୍ଗତ ଫସଲ ଆକଳନ ସର୍ବେକ୍ଷଣ ରିପୋର୍ଟ (CES) ଭାରତ ସରକାରଙ୍କୁ ପ୍ରଦାନ କରାଯାଇଛି।

୧୦.୩ ୨୦୨୨-୨୩ ବର୍ଷ ପାଇଁ EARAS ସମ୍ବନ୍ଧୀୟ ଟେକନିକାଲ ରିପୋର୍ଟ ପ୍ରକାଶିତ ହୋଇଛି।

୧୦.୪ ଖରିଫ ୨୦୨୫-୨୬ ବର୍ଷ ପାଇଁ ନିର୍ଦ୍ଧାରିତ ଫସଲର କ୍ଷେତ୍ରଫଳ, ଅମଳ ଓ ଉତ୍ପାଦନର ପ୍ରଥମ ଅଗ୍ରାମ ଆକଳନ ଭାରତ ସରକାରଙ୍କୁ ପ୍ରଦାନ କରାଯାଇଛି।

## ବାର୍ଷିକ କାର୍ଯ୍ୟାବଳୀ ବିବରଣୀ ୨୦୨୫-୨୬

୧୦.୫ କୃଷି ବର୍ଷ ୨୦୨୫-୨୬ ରେ EARAS ଯୋଜନା ଅଧୀନରେ ୯୮୮୫ଟି ନମୁନା ଗ୍ରାମରେ ଜମି ବ୍ୟବହାର ସର୍ବେକ୍ଷଣ ଜାରି ରହିଛି ।

### • ଫସଲ ପରିସଂଖ୍ୟାନର ଉନ୍ନତି (ICS)

୧୦.୬ ଏହି ଯୋଜନା ୧୯୭୭-୭୭ ବର୍ଷରୁ ଓଡ଼ିଶାରେ କାର୍ଯ୍ୟକାରୀ ହେଉଛି । ଏହି ଯୋଜନାର ମୁଖ୍ୟ ଉଦ୍ଦେଶ୍ୟ ହେଉଛି କେନ୍ଦ୍ର ଓ ରାଜ୍ୟ କର୍ତ୍ତୃପକ୍ଷଙ୍କ ମିଳିତ ପ୍ରୟାସ ମାଧ୍ୟମରେ "EARAS" ଯୋଜନାର କାର୍ଯ୍ୟାବଳୀରେ ଥିବା ଅଞ୍ଚଳ ଓ ଉତ୍ପାଦନ ହାର ପରିସଂଖ୍ୟାନ ସମ୍ପର୍କିତ ତ୍ରୁଟିଗୁଡ଼ିକୁ ଚିହ୍ନଟ କରିବା ।



ନିର୍ଦ୍ଦେଶକ, ଅର୍ଥନୀତି ଏବଂ ପରିସଂଖ୍ୟାନ, ଓଡ଼ିଶାଙ୍କ ଦ୍ଵାରା ଢେଙ୍କାନାଳ ଜିଲ୍ଲାର ସଦର ବ୍ଲକ୍‌ର ନକ୍ସିପୁର ନମୁନା ଗାଁରେ ଧାନ ଉପରେ ୨୦୨୫-୨୬ ଶୀତକାଳୀନ ଫସଲ କାଟଣ ପରୀକ୍ଷଣର ସମୀକ୍ଷା

୧୦.୭ ୨୦୨୪-୨୫ କୃଷି ବର୍ଷ ପର୍ଯ୍ୟନ୍ତ ଶରତ, ଶୀତ ଓ ଗ୍ରୀଷ୍ମ ଋତୁ ପାଇଁ ସମ୍ପାଦିତ କାର୍ଯ୍ୟସୂଚୀ AS – ୧.୦, AS – ୧.୧ ଏବଂ ଇ- କାର୍ଯ୍ୟସୂଚୀ AS – ୨.୦ ତଥା ୨୦୨୫-୨୬ ଶରତ ଋତୁ ପାଇଁ ଧାନ ଫସଲର ସମ୍ପାଦିତ କାର୍ଯ୍ୟସୂଚୀ AS – ୧.୦ ଏବଂ ଇ- କାର୍ଯ୍ୟସୂଚୀ AS – ୨.୦ NSO, FOD, Faridabad କୁ ପ୍ରଦାନ କରାଯାଇଛି ।

### • ପ୍ରଧାନମନ୍ତ୍ରୀ ଫସଲ ବୀମା ଯୋଜନା (PMFBY)

୧୦.୮ ଅର୍ଥନୀତି ଓ ପରିସଂଖ୍ୟାନ ନିର୍ଦ୍ଦେଶାଳୟର ଅମଳ ତଥ୍ୟ ଆଧାରରେ କୃଷକମାନଙ୍କୁ ଧାନ, ମକା, ଚିନାବାଦାମ, ସୋରିଷ ଓ ଆଳୁ ଭଳି ଅଧିକୃଷିତ ଫସଲର କ୍ଷତିଜନିତ ବୀମା ସୁରକ୍ଷା ଓ

ଆର୍ଥିକ ସହାୟତା ପ୍ରଦାନ କରିବା ଏହି ଯୋଜନାର ମୁଖ୍ୟ ଉଦ୍ଦେଶ୍ୟ। ଏହି ଯୋଜନା ପାଇଁ ଅର୍ଥନୀତି ଓ ପରିସଂଖ୍ୟାନ ନିର୍ଦ୍ଦେଶାଳୟ ଦ୍ଵାରା ରବି, ୨୦୧୦-୧୧ ରୁ ଅମଳ ଆକଳନ ପ୍ରଦାନ କରାଯାଇଛି। ଏହି ଯୋଜନାର କାର୍ଯ୍ୟାବଳୀ ପାଇଁ ସମବାୟ ବିଭାଗ ନୋଡାଲ ଏଜେନ୍ସି ଭାବେ କାର୍ଯ୍ୟ କରୁଛି।

୧୦.୯ ଖରିଫ ଓ ରବି, ୨୦୨୪-୨୫ ପାଇଁ ଧାନ ଏବଂ ଅଧିକୃଷ୍ଟ ଯୁଗ୍ମ ଶସ୍ୟ ଫସଲର ଏକକ ଭିତ୍ତିକ ବୀମା ଆକଳନ ନୋଡାଲ ଏଜେନ୍ସି (ସମବାୟ ବିଭାଗ) କୁ ପ୍ରେରଣ କରାଯାଇଛି।

### ଖ) ଜାତୀୟ ନମୁନା ସର୍ବେକ୍ଷଣ (NSS)

୧୦.୧୦ ଜାତୀୟ ନମୁନା ସର୍ବେକ୍ଷଣର ପ୍ରମୁଖ ଉଦ୍ଦେଶ୍ୟ ହେଉଛି ସାରା ଦେଶରେ ସାମାଜିକ-ଅର୍ଥନୈତିକ ସର୍ବେକ୍ଷଣ କରିବା। ଏହି ସର୍ବେକ୍ଷଣରୁ ପ୍ରାପ୍ତ ତଥ୍ୟଗୁଡ଼ିକ ବିକାଶମୂଳକ ଯୋଜନା ପ୍ରସ୍ତୁତି ପାଇଁ ଅତ୍ୟନ୍ତ ଗୁରୁତ୍ଵପୂର୍ଣ୍ଣ। ୧୯୫୮-୫୯ ଠାରୁ ଅର୍ଥନୀତି ଓ ପରିସଂଖ୍ୟାନ ନିର୍ଦ୍ଦେଶାଳୟ, ଜାତୀୟ ମହତ୍ତ୍ଵର ସାମାଜିକ-ଅର୍ଥନୈତିକ ବିଷୟଗୁଡ଼ିକ ଉପରେ ସର୍ବେକ୍ଷଣ କରିବା ପାଇଁ matching-sample ଆଧାରରେ ଜାତୀୟ ନମୁନା ସର୍ବେକ୍ଷଣ ସହ ସମ୍ପୂର୍ଣ୍ଣ ରହିଆସିଛି।

### ସଫଳତା ୨୦୨୫

- ୭୭ ତମ ରାଉଣ୍ଡ NSSର "ଓଡ଼ିଶାରେ ଭିନ୍ନକ୍ଷମ ବ୍ୟକ୍ତି" ଶୀର୍ଷକ ରାଜ୍ୟ ନମୁନା ରିପୋର୍ଟ ପ୍ରକାଶିତ ହୋଇଛି।
- ୭୭ ତମ ରାଉଣ୍ଡ NSSର "Land & Livestock Holdings of Households and Situation Assessment of Agricultural households of Odisha" ସମ୍ବନ୍ଧୀୟ ରାଜ୍ୟ ନମୁନା ରିପୋର୍ଟ ସମାପ୍ତ ହୋଇଛି ଏବଂ ଏହାକୁ ଆନ୍ତର୍ଗତ ବିଶେଷଜ୍ଞ କମିଟି ଦ୍ଵାରା ଅନୁମୋଦନ କରାଯାଇଛି।
- ୮୦ ତମ ରାଉଣ୍ଡ NSSର "Social consumption on Health & Domestic Tourism Expenditure" ସମ୍ବନ୍ଧୀୟ ସର୍ବେକ୍ଷଣ ନିମନ୍ତେ କ୍ଷେତ୍ର କର୍ମଚାରୀମାନଙ୍କ କ୍ଷେତ୍ରସ୍ତରୀୟ ପ୍ରଶିକ୍ଷଣ ସମାପ୍ତ ହୋଇଛି।
- ୭୮ ତମ ରାଉଣ୍ଡ NSS ଅନ୍ତର୍ଗତ MIS ସମ୍ବନ୍ଧୀୟ ସାରଣୀ ପ୍ରସ୍ତୁତି କାର୍ଯ୍ୟ ସମାପ୍ତ ହୋଇଛି।
- ୭୯ ତମ ରାଉଣ୍ଡ NSS ଅନ୍ତର୍ଗତ ସମସ୍ତ ୭୨ଟି ନମୁନାର CAMS & AYUSH ସମ୍ବନ୍ଧୀୟ ତଥ୍ୟ ସଂଗ୍ରହ କରାଯାଇଛି।

## ଦାର୍ଶନିକ କାର୍ଯ୍ୟାବଳୀ ବିବରଣୀ ୨୦୨୫-୨୬

- PLFS ଓ ASUSE ସର୍ବେକ୍ଷଣ (୨୦୨୨-୨୩) ପାଇଁ ମ୍ୟାନପାୱାର ଆଉଟସୋର୍ସିଙ୍ଗ ସମ୍ବନ୍ଧୀୟ ପ୍ରସ୍ତାବ ଓ RFPର ଅନୁମୋଦନ ସମ୍ପନ୍ନ ହୋଇଛି ।

### ୨୦୨୨-୨୩ ପାଇଁ ଲକ୍ଷ୍ୟ

- ୮୦ ଡିଏମ ରାଉଣ୍ଡ NSS ର Health & DTES ସମ୍ବନ୍ଧୀୟ କ୍ଷେତ୍ର ସର୍ବେକ୍ଷଣର ସମାପ୍ତ ।
- ୭୯ ଡିଏମ ରାଉଣ୍ଡ NSS ର CAMS & AYUSH ସମ୍ବନ୍ଧୀୟ ଚାବୁଲେସନ କାର୍ଯ୍ୟ ସମାପ୍ତ ଓ ରାଜ୍ୟ ନମୁନା ରିପୋର୍ଟ ପ୍ରସ୍ତୁତି ।
- ପାନୀୟ ଜଳ, ପରିମଳ, ପରିଚ୍ଛନ୍ନତା ଓ ଆବାସ ସ୍ଥିତି ସମ୍ବନ୍ଧୀୟ ରାଜ୍ୟ ନମୁନା ରିପୋର୍ଟ ପ୍ରକାଶ ।
- ୭୭ ଡିଏମ ରାଉଣ୍ଡ NSS ପାଇଁ ରଣ ଓ ନିବେଶ ସମ୍ବନ୍ଧୀୟ ରାଜ୍ୟ ନମୁନା ରିପୋର୍ଟ ସମାପ୍ତ ।
- PLFS (Periodical Labour Force survey) ଏବଂ ASUSE (Annual Survey of unincorporated sector Enterprises) ସର୍ବେକ୍ଷଣ ।
- SAS & AIDIS ସମ୍ବନ୍ଧୀୟ ସର୍ବେକ୍ଷଣ ।



RIPAE&S OIରେ NSS ସମ୍ବନ୍ଧୀୟ DPMU ସ୍ତରୀୟ ପ୍ରଶିକ୍ଷଣ



ସ୍ୱାସ୍ଥ୍ୟ ଏବଂ DTES ସମ୍ବନ୍ଧୀୟ ୮୦ତମ ରାଉଣ୍ଡ କ୍ଷେତ୍ର ସର୍ବେକ୍ଷଣ

### ଗ) କ୍ଷୁଦ୍ର ଜଳସେଚନ ଜନଗଣନା (୨୦୨୪-୨୫)

୧୦.୧୧ ଜଳସେଚନ ଜନଗଣନା, ଭାରତ ସରକାରଙ୍କ ଜଳ ଶକ୍ତି ମନ୍ତ୍ରାଳୟ ଅଧୀନସ୍ଥ ଜଳ ସଂଗ୍ରାହନ, ନଦୀ ବିକାଶ ଓ ଗଙ୍ଗା ସଂରକ୍ଷଣ ବିଭାଗ ଦ୍ୱାରା ସମ୍ପୂର୍ଣ୍ଣ ଭାବେ ଆର୍ଥିକ ସହାୟତା ପ୍ରାପ୍ତ ଏକ କେନ୍ଦ୍ର ପ୍ରାୟୋଜିତ ଯୋଜନା । ଏହାର ଉଦ୍ଦେଶ୍ୟ ହେଉଛି ଦେଶର ଭୌଗୋଳିକ ସୀମା ମଧ୍ୟରେ ଅବସ୍ଥିତ ଜଳସେଚନ ପ୍ରକଳ୍ପଗୁଡ଼ିକର ସଂଖ୍ୟା ଗଣନା କରିବା ।

୧୦.୧୨ ବର୍ତ୍ତମାନ ୭ମ କ୍ଷୁଦ୍ର ଜଳସେଚନ ଜନଗଣନା ସହ ସମନ୍ୱୟରେ ୩ଟି ଜନଗଣନା ଯଥା; ୭ମ କ୍ଷୁଦ୍ର ଜଳସେଚନ ଜନଗଣନା, ୨ୟ ଜଳାଶୟ ଜନଗଣନା, ପ୍ରଥମ ବସନ୍ତ ଜନଗଣନା ଏବଂ ପ୍ରଥମ ବୃହତ ଓ ମଧ୍ୟମ ଜଳସେଚନ ପ୍ରକଳ୍ପ ଜନଗଣନା କାର୍ଯ୍ୟ ଜାରି ରହିଛି।



୧୦.୧୩ ୨୦୨୫-୨୬ ବର୍ଷରେ ୭ମ କ୍ଷୁଦ୍ର ଜଳସେଚନ ଜନଗଣନା, ୨ୟ ଜଳାଶୟ ଜନଗଣନା, ପ୍ରଥମ ବୃହତ ଓ ମଧ୍ୟମ ଜଳସେଚନ ପ୍ରକଳ୍ପ ଏବଂ ୧ମ ବସନ୍ତ ଋତୁ ପାଇଁ ଜନଗଣନା ପରିଚାଳନା ପାଇଁ ପ୍ରସ୍ତୁତିମୂଳକ କାର୍ଯ୍ୟ ସମାପ୍ତ ହୋଇଛି। ବିଭିନ୍ନ ଜିଲ୍ଲାରେ କ୍ଷେତ୍ର କାର୍ଯ୍ୟ ଚାଲୁ ଅଛି।

**ଘ) କୃଷି ଜନଗଣନା**

୧୦.୧୪ ୨୦୨୫ରେ ୧୧ତମ କୃଷି ଜନଗଣନା, ୨୦୨୧-୨୨ର Phase-୧, ୨ ଓ ୩ ପାଇଁ କ୍ଷେତ୍ରକାର୍ଯ୍ୟ ସମ୍ପୂର୍ଣ୍ଣ ହୋଇଛି।

**ଙ) ରାଜ୍ୟ ଆୟ ବିଭାଗ**

୧୦.୧୫ ରାଜ୍ୟ ସରକାରୀ ବଜେଟ ତଥ୍ୟ, ୨୦୨୪-୨୫ ର ବିଶ୍ଳେଷଣ National Accounts Division (NAD), NSO, MoSPI, ନୂଆଦିଲ୍ଲୀରେ ଦାଖଲ କରାଯାଇଛି।

୧୦.୧୬ ୨୦୨୩-୨୪ ବର୍ଷ ପାଇଁ Annual Account Reports of NDEs ର ବିଶ୍ଳେଷଣ ସମାପ୍ତ ହୋଇଛି ଏବଂ National Accounts Division (NAD), NSO, MoSPI, ନୂଆଦିଲ୍ଲୀରେ ଦାଖଲ କରାଯାଇଛି।

୧୦.୧୭ “Economic-cum- Purpose Classification of Odisha Govt. Budget for the year 2023-24” ସମ୍ବନ୍ଧୀୟ ରିପୋର୍ଟ ପ୍ରକାଶ ପାଇଛି।

## ବାର୍ଷିକ କାର୍ଯ୍ୟାବଳୀ ବିବରଣୀ ୨୦୨୫-୨୬

୧୦.୧୮ ୨୦୧୧-୧୨ ରୁ ୨୦୧୯-୨୦ ପର୍ଯ୍ୟନ୍ତ “ମୋଟ ଫିକ୍ସଡ କ୍ୟାପିଟାଲ ଗଠନ GFCF (Public Sector)” ଏବଂ “ମୋଟ ଫିକ୍ସଡ କ୍ୟାପିଟାଲ ଗଠନ GFCF (Private Sector)” ସମ୍ବନ୍ଧୀୟ ରିପୋର୍ଟ ପ୍ରକାଶ ପାଇଛି ।

### ଚ) ଓଡ଼ିଶା ରାଜ୍ୟ ସ୍ଥିର ଅଭିବୃଦ୍ଧି କାର୍ଯ୍ୟକ୍ରମ (OSCRGP)

୧୦.୧୯ ଏହି କାର୍ଯ୍ୟକ୍ରମଟି ବିଶ୍ୱବ୍ୟାପୀ ସହଯୋଗରେ କାର୍ଯ୍ୟକାରୀ ହେଉଛି । ଏହି କାର୍ଯ୍ୟକ୍ରମର ମୂଳ ଉଦ୍ଦେଶ୍ୟ ହେଉଛି ପ୍ରମାଣ ଆଧାରିତ ପରିକଳ୍ପନା ଏବଂ ନୀତି ନିର୍ମାଣ ପାଇଁ ଏକ ସୁଦୃଢ଼ ପରିସଂଖ୍ୟାନ ପ୍ରଣାଳୀ ଗଠନ କରିବା ।

୧୦.୨୦ ପରିସଂଖ୍ୟାନ ପ୍ରଣାଳୀକୁ ସୁଦୃଢ଼ କରିବା ପାଇଁ OSCRGP ଅଧୀନରେ ନିମ୍ନଲିଖିତ ପ୍ରମୁଖ କାର୍ଯ୍ୟଗୁଡ଼ିକ ଗ୍ରହଣ କରାଯାଇଛି ।

### GSBPM ପ୍ରକ୍ରିୟା

୧୦.୨୧ ଜେନେରିକ୍ ଷ୍ଟାଟିଷ୍ଟିକାଲ୍ ବିଜନେସ୍ ପ୍ରକ୍ରିୟା ମଡେଲ୍ (GSBPM) ଏକ ଆନ୍ତର୍ଜାତୀୟ ମାନକ ମଡେଲ୍, ଯାହା ଉଚ୍ଚମାନର ପରିସଂଖ୍ୟାନ ଫଳାଫଳ ପ୍ରସ୍ତୁତ କରିବାରେ ସମ୍ପୃକ୍ତ ସମସ୍ତ ପର୍ଯ୍ୟାୟ ଏବଂ ଉପ-ପ୍ରକ୍ରିୟାଗୁଡ଼ିକୁ ପ୍ରଦର୍ଶନ କରୁଥିବା ଏକ ଢାଞ୍ଚା ପ୍ରଦାନ କରେ ।

୧୦.୨୨ ୨ ଜୁଲାଇ, ୨୦୨୫ ଠାରୁ ୪ ଜୁଲାଇ, ୨୦୨୫ ପର୍ଯ୍ୟନ୍ତ GSBPM ଢାଞ୍ଚା ସମ୍ବନ୍ଧୀୟ ତିନିଦିନିଆ କର୍ମଶାଳା ଆୟୋଜିତ ହୋଇଥିଲା । ଆନ୍ତର୍ଜାତୀୟ ବିଶେଷଜ୍ଞଙ୍କ ଦ୍ୱାରା ପ୍ରଦତ୍ତ ପ୍ରଶିକ୍ଷଣରେ DE&S ଏବଂ PMC-DE&S ର ଅଧିକାରୀମାନେ ଅଂଶଗ୍ରହଣ କରିଥିଲେ । ଉନ୍ନତ ତଥ୍ୟ ଗୁଣବତ୍ତା, ସ୍ୱଚ୍ଛତା ବୃଦ୍ଧି ଏବଂ ଆନ୍ତର୍ଜାତୀୟ ମାନଦଣ୍ଡ ସହିତ ଉତ୍ତମ ସମନ୍ୱୟ ପାଇଁ DE&S ର ୧୧ଟି କୋର୍ ପରିସଂଖ୍ୟାନ ଯୋଜନାକୁ GSBPM ଢାଞ୍ଚାର ପ୍ରକ୍ରିୟା ଓ ଉପ-ପ୍ରକ୍ରିୟା ସହିତ ସଂଯୁକ୍ତ କରାଯାଇଛି ।



### ମୂଲ୍ୟ ପରିସଂଖ୍ୟାନର ଡିଜିଟାଲାଇଜେସନ

୧୦.୨୩ ସମ୍ପୂର୍ଣ୍ଣ ମୂଲ୍ୟ ତଥ୍ୟ ସଂଗ୍ରହ ଏବଂ ପ୍ରକ୍ରିୟା ପ୍ରଣାଳୀକୁ ଆଧୁନିକ କରିବା ପାଇଁ, Survey Solutions ବ୍ୟବହାର କରି CAPI-ଆଧାରିତ ଏକ ଆପ୍ଲିକେସନ ତିଆରି କରାଯାଇଛି ।

ଏବଂ ୧ ସେପ୍ଟେମ୍ବର, ୨୦୨୫ ରେ ଉଦ୍ଘାଟନ ହୋଇଛି। DPMUs ର ଅଧିକାରୀ ଏବଂ କ୍ଷେତ୍ର କର୍ମଚାରୀମାନଙ୍କ ପାଇଁ CAPI ଟୁଲ୍ ଉପରେ ହ୍ୟାଣ୍ଡସ୍-ଅନ୍ ସେସନ୍ ସହିତ ରେଞ୍ଜ୍ ଲେଭଲ୍ ପ୍ରଶିକ୍ଷଣ ଏବଂ କ୍ଷମତା ନିର୍ମାଣ କାର୍ଯ୍ୟକ୍ରମ ଆୟୋଜିତ ହୋଇଥିଲା। ମାସିକ ଭିତ୍ତିରେ ନିମ୍ନଲିଖିତ ୭ଟି ବିଷୟରେ ମୂଲ୍ୟ ତଥ୍ୟ ସଂଗ୍ରହ ଆରମ୍ଭ ହୋଇଛି।

- କୃଷି ଉତ୍ପାଦର ପାର୍ମ ଅମଳ ମୂଲ୍ୟ
- କୃଷି ଉତ୍ପାଦର ଉତ୍ପାଦକ ମୂଲ୍ୟ
- କୃଷି ଉତ୍ପାଦର ହୋଲସେଲ୍ ମୂଲ୍ୟ
- ଗୃହପାଳିତ ପଶୁ ଏବଂ ପକ୍ଷୀର ଉତ୍ପାଦକ ମୂଲ୍ୟ
- ଦୁଗ୍ଧ, ଅଣ୍ଡା ଓ ମାଂସ ଇତ୍ୟାଦି ପଶୁ ଉତ୍ପାଦର ଉତ୍ପାଦକ ମୂଲ୍ୟ
- ପଶୁ ଉପ-ଉତ୍ପାଦର ଉତ୍ପାଦକ ମୂଲ୍ୟ
- ପଶୁ ଖାଦ୍ୟ ଏବଂ କୃଷି ଉପକରଣର ହୋଲସେଲ୍ ମୂଲ୍ୟ

୧୦.୨୪ ଭାରତ ସରକାରଙ୍କ ପୂର୍ବତନ ଡିଜି, ସିଏସଓ, ଶ୍ରୀ ଆଶୀଷ କୁମାରଙ୍କ ଅଧିକାରରେ ଏକ ଦ୍ଵି-ଦିବସୀୟ ବୈଷୟିକ ପରାମର୍ଶଦାତା କମିଟି ଗଠନ କରାଯାଇଥିଲା। ମୂଲ୍ୟ ପରିସଂଖ୍ୟାନର ପଦ୍ଧତି ଓ ତଥ୍ୟ ସଂଗ୍ରହ ଉପରେ ଏକ ବିସ୍ତୃତ ଆଲୋଚନା କରାଯାଇଥିଲା।

୧୦.୨୫ DE&S, ଓଡ଼ିଶା କ୍ଷେତ୍ରରେ ଉପଭୋକ୍ତା ମୂଲ୍ୟ ତଥ୍ୟ ସଂଗ୍ରହ ପାଇଁ CAPI ବିକାଶ କାର୍ଯ୍ୟ ଆରମ୍ଭ ହୋଇଛି।



### ଜିଲ୍ଲା ଘରୋଇ ଉତ୍ପାଦ ଆକଳନ

୧୦.୨୬ ଜିଲ୍ଲାର ଆର୍ଥିକ କାର୍ଯ୍ୟଦକ୍ଷତା ମୂଲ୍ୟାଙ୍କନ କରିବା ଏବଂ ଚିହ୍ନଟ କରିବା ପାଇଁ DDP ଆକଳନ ଅତ୍ୟନ୍ତ ଆବଶ୍ୟକ।

୧୦.୨୭ ୨୯ ଜୁନ, ୨୦୨୫ ଠାରୁ ୧ ଜୁଲାଇ, ୨୦୨୫ ପର୍ଯ୍ୟନ୍ତ DDP ଆକଳନ ସମ୍ପନ୍ନ ଏକ କର୍ମଶାଳା ଆୟୋଜିତ ହୋଇଥିଲା। DE&S, ଉତ୍ତରପ୍ରଦେଶ, କର୍ଣ୍ଣାଟକ, DE&S, Odisha ଏବଂ

## ବାର୍ଷିକ କାର୍ଯ୍ୟାବଳୀ ବିବରଣୀ ୨୦୨୫-୨୬

MoSPI ର ଅଧିକାରୀମାନେ DDP ଆକଳନ ପ୍ରକ୍ରିୟା ଉପସ୍ଥାପନା କରିଥିଲେ ଏବଂ ବିଭିନ୍ନ ତଥ୍ୟ ସୂତ୍ର ଉପରେ ଆଲୋଚନା କରିଥିଲେ ।

୧୦.୨୮ ଶ୍ରୀ ଅଶିଷ କୁମାର, ପୂର୍ବତନ DG, CSO, ଭାରତ ସରକାରଙ୍କ ଅଧିକାରୀଙ୍କୁ ଦୁଇଦିନିଆ ଟେକ୍ନିକାଲ୍ ପରାମର୍ଶଦାତା କମିଟି ବୈଠକ ଅନୁଷ୍ଠିତ ହୋଇଥିଲା । ଏହି ବୈଠକରେ DDP ଆକଳନ ପ୍ରକ୍ରିୟା ବିଷୟରେ ବିସ୍ତୃତ ଆଲୋଚନା କରାଯାଇ ଅନୁମୋଦନ କରାଯାଇଥିଲା ।

### **NADA ବ୍ୟବହାର କରି ତଥ୍ୟ କ୍ୟାଟାଲଗ୍ ଅପନୟନ:**

୧୦.୨୯ ସର୍ବେକ୍ଷଣ ଏବଂ ପ୍ରଶାସନିକ ତଥ୍ୟସେଟ୍‌ଗୁଡ଼ିକୁ ପ୍ରଣାଳୀଗତ ଭାବେ ସଂଗଠିତ ଏବଂ ଡିଜିଟାଲ୍ ପ୍ରସ୍ତୁତ କରିବା ପାଇଁ ତଥ୍ୟ କ୍ୟାଟାଲଗ୍ ଅତ୍ୟନ୍ତ ଆବଶ୍ୟକ । ଏହି ବ୍ୟବହାରକାରୀ ଅନୁକୂଳ ପ୍ଲଟଫର୍ମ ବ୍ୟବହାରକାରୀମାନଙ୍କୁ ସହଜରେ ତଥ୍ୟ ଖୋଜିବା, ପ୍ରାପ୍ତ କରିବା ଏବଂ ଉପଲବ୍ଧ ତଥ୍ୟ ସମ୍ପର୍କରେ ବୁଝିବାକୁ ସାହାଯ୍ୟ କରେ ।

୧୦.୩୦ DE&S, ଓଡ଼ିଶା ଦ୍ୱାରା NADA ବ୍ୟବହାର କରି ତଥ୍ୟ କ୍ୟାଟାଲଗ୍ ସମ୍ପନ୍ନୀୟ ଏକ ପ୍ରଶିକ୍ଷଣ କାର୍ଯ୍ୟକ୍ରମ ଦୁଇଟି ପର୍ଯ୍ୟାୟରେ ଆୟୋଜନ କରାଯାଇଥିଲା । DE&S ଏବଂ PMC-DE&S ର ଅଧିକାରୀମାନେ NADA ଟୁଲ୍ ଏବଂ ପ୍ରୟୋଗଗୁଡ଼ିକୁ ବୁଝିବା ଏବଂ ମେଟାଡାଟା ଏଡିଟର୍ ବ୍ୟବହାର କରି ପରିସଂଖ୍ୟାନ ସମ୍ପନ୍ନୀୟ କାର୍ଯ୍ୟକଳାପର ମେଟାଡାଟା ପ୍ରସ୍ତୁତି ପାଇଁ ଆକ୍ରମଣାତ୍ମକ ବିଶେଷଜ୍ଞଙ୍କ ଠାରୁ ପ୍ରଶିକ୍ଷଣ ଗ୍ରହଣ କରିଥିଲେ ।

### **ଛ) ବାର୍ଷିକ ଶିଳ୍ପ ସର୍ବେକ୍ଷଣ (ASI)**

୧୦.୩୧ ବାର୍ଷିକ ଶିଳ୍ପ ସର୍ବେକ୍ଷଣର ୨୦୧୯-୨୦ ବର୍ଷ ନିମନ୍ତେ ବାର୍ଷିକ ରିପୋର୍ଟ ପ୍ରକାଶ ପାଇଛି ।

୧୦.୩୨ IIP (Index of Industrial Production) ୨୦୨୧-୨୨ ରିପୋର୍ଟ ପ୍ରକାଶ ପାଇଛି ।



**ASI ଏବଂ IIP ସମ୍ପନ୍ନୀୟ ରିପୋର୍ଟର ପ୍ରଶିକ୍ଷଣ**

### ଜ) ପ୍ରକାଶନ ବିଭାଗ

୧୦.୩୩ ୨୦୨୫-୨୬ ବର୍ଷରେ, ଏହି ବିଭାଗ ଏପର୍ଯ୍ୟନ୍ତ ୧୭ ଜିଲ୍ଲା ପାଇଁ District Statistical Hand Book (DSHB)-2024 ପ୍ରକାଶ କରିଛି ଏବଂ District at a Glance, 2025 ମଧ୍ୟ ପ୍ରକାଶିତ ହୋଇଛି। ଏଥି ସହିତ, 'Women & Men in Odisha, 2024' ବୁକଲେଟ୍ ମଧ୍ୟ ପ୍ରକାଶିତ ହୋଇଛି, ଯାହା ଲିଙ୍ଗ ସମ୍ପର୍କିତ ପ୍ରମୁଖ ତଥ୍ୟ ପ୍ରଦାନ କରିଥାଏ।

### ଝ) ଅର୍ଥନୈତିକ ସର୍ବେକ୍ଷଣ ବିଭାଗ

୧୦.୩୪ ଅର୍ଥନୈତିକ ସର୍ବେକ୍ଷଣ ରିପୋର୍ଟ, ୨୦୨୪-୨୫ ପ୍ରକାଶିତ ହୋଇଛି ଏବଂ ଫେବୃଆରୀ, ୨୦୨୫ରେ ବିଧାନସଭାରେ ଦାଖଲ କରାଯାଇଛି।

### ଞ) କୃଷି ଶ୍ରମ ମୂଲ୍ୟ

୧୦.୩୫ ଜୁଲାଇ, ୨୦୨୫ ରୁ ସେପ୍ଟେମ୍ବର, ୨୦୨୫ ପର୍ଯ୍ୟନ୍ତ ରାଜ୍ୟର ୮୯ଟି କେନ୍ଦ୍ର ସହ ଜଡ଼ିତ ସାମଗ୍ରୀର ମୂଲ୍ୟ ଏବଂ କୃଷି ଶ୍ରମ ମୂଲ୍ୟର ଏକୀକୃତ ବିବରଣୀ ଭାରତ ସରକାରଙ୍କୁ ପ୍ରଦାନ କରାଯାଇଛି। ଏହା ସହିତ "ଓଡ଼ିଶାରେ କୃଷି ଶ୍ରମ ମୂଲ୍ୟ, ୨୦୨୦-୨୧" ଶୀର୍ଷକ ଏକ ରିପୋର୍ଟ ପ୍ରକାଶିତ ହୋଇଛି।

### ଟ) ମୂଲ୍ୟ ବିଭାଗ

୧୦.୩୬ କୃଷି ବର୍ଷ ୨୦୨୫ରେ, ୧୭୭ଟି ମନୋନୀତ ପ୍ରାଥମିକ ବଜାର/ବ୍ୟବସାୟ କେନ୍ଦ୍ର, ଗୋରୁ ବଜାର ଏବଂ ଜିଲ୍ଲା ମୁଖ୍ୟାଳୟ ବଜାରରୁ DPMUsର କର୍ମଚାରୀମାନଙ୍କ ଦ୍ୱାରା ମୂଲ୍ୟ ତଥ୍ୟ ସଂଗ୍ରହ କରାଯାଇଛି ଏବଂ ଏହି ତଥ୍ୟ ଆଧାରରେ ନିମ୍ନଲିଖିତ ମୂଲ୍ୟ ସଂଗ୍ରହ କାର୍ଯ୍ୟ ସମ୍ପନ୍ନ କରିଛି।

- ରାଜ୍ୟ ତଥା ଜିଲ୍ଲାଗୁଡ଼ିକ ନିମନ୍ତେ ୨୦୨୪-୨୫ କୃଷି ବର୍ଷ ପାଇଁ ୭୪ଟି କୃଷି ଫସଲର ବାର୍ଷିକ ରାଜ୍ୟ ହାରାହାରି ଓଜନ କୃଷି ଅମଳ ମୂଲ୍ୟ ଏବଂ ୧୪ଟି କୃଷି ଫସଲର ପାଇକାରୀ ମୂଲ୍ୟ ସଂକଳନ ସମ୍ପୂର୍ଣ୍ଣ ହୋଇଛି।
- ୨୦୨୪-୨୫ କୃଷି ବର୍ଷ ରାଜ୍ୟ ତଥା ଜିଲ୍ଲା ସ୍ତରରେ ୩୪ଟି କୃଷି ଫସଲର ବାର୍ଷିକ ରାଜ୍ୟ ହାରାହାରି କୃଷି ଅମଳ ମୂଲ୍ୟର Farm Harvest Prices ସଂକଳନ ସମାପ୍ତ ହୋଇଛି।
- ୨୦୨୪-୨୫ କୃଷି ବର୍ଷ ପାଇଁ ବାର୍ଷିକ ହାରାହାରି ପଶୁଧନ ଉତ୍ପାଦକ ମୂଲ୍ୟ, ପଶୁ ଉତ୍ପାଦ ଏବଂ ପଶୁ ଉପ-ଉତ୍ପାଦର ସଂକଳନ ଏବଂ ୨୦୨୪-୨୫ ବର୍ଷ ପାଇଁ ପଶୁ ଖାଦ୍ୟ ଓ ମନୋନୀତ କୃଷି ଉପକରଣର ବାର୍ଷିକ ହାରାହାରି ପାଇକାରୀ ମୂଲ୍ୟ ପ୍ରସ୍ତୁତ କରାଯାଇଛି।

## ବାର୍ଷିକ କାର୍ଯ୍ୟାବଳୀ ବିବରଣୀ ୨୦୨୫-୨୬

- ସଂଗୃହୀତ ମୂଲ୍ୟ ତଥ୍ୟ DE&S ର State Income Division, କୃଷି ଏବଂ କୃଷକ ସଶକ୍ତିକରଣ ମହାଶାଳା, ଭାରତ ସରକାର ଏବଂ ଓଡ଼ିଶା ରାଜ୍ୟ ସଚେତନତା ନିର୍ଦ୍ଦେଶାଳୟକୁ ଯୋଗାଇ ଦିଆଯାଇଛି।
- ଗଣନାକାରୀ ଓ ପର୍ଯ୍ୟବେକ୍ଷକଙ୍କ ପାଇଁ ବାର୍ଷିକ ରିପୋର୍ଟର ପ୍ରଶିକ୍ଷଣ ଆୟୋଜନ କରାଯାଇଛି।



**DE&S, ଯୋଜନା ଓ ସଂଯୋଜନ ବିଭାଗ, ଓଡ଼ିଶା ସରକାରଙ୍କ ଦ୍ୱାରା ୨୯ ଜୁନ, ୨୦୨୫ ରେ ଜାତୀୟ ପରିସଂଖ୍ୟାନ ଦିବସ ପାଳନ ଏବଂ ୨୯ ଜୁନ, ୨୦୨୫ ରୁ ୧ ଜୁଲାଇ, ୨୦୨୫ ପର୍ଯ୍ୟନ୍ତ "Estimation of District Domestic Product: Approach and Methodology" ଶୀର୍ଷକ ଡିଜି ବିବସ୍ତାୟ କର୍ମଶାଳାର ଆୟୋଜନ**



୨୯ ଜୁନ, ୨୦୨୫ ରୁ ୧ ଜୁଲାଇ, ୨୦୨୫ ପର୍ଯ୍ୟନ୍ତ ଜିଲ୍ଲା ଘରୋଇ ଉତ୍ପାଦ ଆକଳନ ସମ୍ବନ୍ଧୀୟ କର୍ମଶାଳା



ଜୁଲାଇ ଓ ଅଗଷ୍ଟ, ୨୦୨୫ ରେ "Price Data Collection on Computer Assisted Personal Interview (CAPI) Mode" ସମ୍ବନ୍ଧୀୟ ଦ୍ୱି-ଦିବସୀୟ ପ୍ରଶିକ୍ଷଣ



୩୦-୩୧ ଅକ୍ଟୋବର, ୨୦୨୫ରେ OSCRGP ଅଧୀନରେ NADA Tool ବ୍ୟବହାର କରି ତାତ୍କାଳୀନ କାର୍ଯ୍ୟାବଳୀ ନିମନ୍ତେ ପ୍ରଥମ ପର୍ଯ୍ୟାୟ ପ୍ରଶିକ୍ଷଣ

୧୭-୨୧ ନଭେମ୍ବର, ୨୦୨୫ରେ OSCRGP ଅଧୀନରେ NADA Tool ବ୍ୟବହାର କରି ତାତ୍କାଳୀନ କାର୍ଯ୍ୟାବଳୀ ନିମନ୍ତେ ଦ୍ୱିତୀୟ ପର୍ଯ୍ୟାୟ ପ୍ରଶିକ୍ଷଣ

**୧୧. ଦାରିଦ୍ର୍ୟ ଓ ମାନବ ସମ୍ବଳ ବିକାଶ ନିରୀକ୍ଷଣ ସଂସ୍ଥାର କାର୍ଯ୍ୟାବଳୀ**

୧୧.୧ PHDMAର ନିରୀକ୍ଷଣ, ମୂଲ୍ୟାଙ୍କନ ଏବଂ ଦସ୍ତାବିଜିକରଣ (MED) ଆଦି ପଦ୍ଧତି ଜରିଆରେ ନିମ୍ନଲିଖିତ ପଦକ୍ଷେପଗୁଡ଼ିକ ୨୦୨୫-୨୬ ମଧ୍ୟରେ ହାସଲ କରାଯାଇଛି ଓ କିଛି ଜାରିରହିଛି ଏବଂ ୨୦୨୬-୨୭ ମଧ୍ୟରେ କାର୍ଯ୍ୟକାରୀ କରାଯିବାର ପରିକଳ୍ପନା କରାଯାଇଛି।

ପ୍ରାଧାନ୍ୟ ଦିଆଯାଇଥିବା କ୍ଷେତ୍ର	କାର୍ଯ୍ୟକଳାପ
<p>୧. ପ୍ରଭାବ ମୂଲ୍ୟାଙ୍କନ</p>	<p>ଓଡ଼ିଶା ସରକାରଙ୍କ ରାଜ୍ୟ ପରିବହନ ପ୍ରାଧିକରଣ ଦ୍ୱାରା କନିଷ୍ଠ ରକ୍ଷକ କାର୍ଯ୍ୟକ୍ରମର ପ୍ରଭାବ ମୂଲ୍ୟାଙ୍କନ କରାଯାଇଛି। ଏହି କାର୍ଯ୍ୟକ୍ରମରେ ଯୁବ କଲେଜ ଛାତ୍ରଛାତ୍ରୀ ବିଶେଷକରି ଏନସିସି କ୍ୟାଡେଟମାନଙ୍କୁ ସଡ଼କ ଦୁର୍ଘଟଣାର ପ୍ରଥମ ପ୍ରତିକ୍ରିୟାକାରୀ ଭାବରେ ଚାଲିମ ଦିଆଯିବା ପାଇଁ ନିୟୋଜିତ କରାଯାଇଛି।</p> <p>ବିଶ୍ୱବ୍ୟାଙ୍କ ସହାୟତାରେ ଓଡ଼ିଶା ସରକାରଙ୍କ ଉଚ୍ଚଶିକ୍ଷା ବିଭାଗ ଦ୍ୱାରା କାର୍ଯ୍ୟକାରୀ ହେଉଥିବା ପ୍ରକଳ୍ପ "ଓଡ଼ିଶା ଉଚ୍ଚଶିକ୍ଷା କାର୍ଯ୍ୟକ୍ରମ ଉତ୍କର୍ଷତା ଏବଂ ସମାଜତା ପାଇଁ (OHEPEE)" ର ପ୍ରଭାବ ମୂଲ୍ୟାଙ୍କନ କରାଯାଇଛି। ଏହି କାର୍ଯ୍ୟକ୍ରମ ଅଧୀନରେ ଗ୍ରହଣ କରାଯାଇଥିବା ବିଭିନ୍ନ ଭିଡିଓମାନ ଏବଂ ଅଣ-ଭିଡିଓମାନ ପ୍ରକଳ୍ପର ପ୍ରଭାବ ଏବଂ ଏହା ଛାତ୍ରଛାତ୍ରୀ ଏବଂ ପ୍ରତିଷ୍ଠାନଗୁଡ଼ିକ ଉପରେ କିପରି ପ୍ରଭାବ ପକାଇଛି ତାହା ଅଧ୍ୟୟନ କରିବା ପାଇଁ PHDMA ଦୁଇଟି ବିଶ୍ୱବିଦ୍ୟାଳୟ ସମେତ ୭ଟି ଉଚ୍ଚଶିକ୍ଷା ପ୍ରତିଷ୍ଠାନ ପରିଦର୍ଶନ କରିଥିଲା।</p> <p>ମୁଖ୍ୟମନ୍ତ୍ରୀ ମେଧାବୀ ଛାତ୍ର ପ୍ରୋତ୍ସାହନ ଯୋଜନା (MMCPY) ଏବଂ ଅନ୍ତର୍ଗତ ଯୋଜନା ଯେଭଳି, ଇ-ମେଧାବୁଦ୍ଧି, ବ୍ୟାସକବି ଫକୀରମୋହନ ଭାଷାବୁଦ୍ଧି ଏବଂ ଗୋପବନ୍ଧୁ ଶିକ୍ଷା ସହାୟତା ଯୋଜନା ଭଳି ଓଡ଼ିଶା ସରକାରଙ୍କ ଉଚ୍ଚଶିକ୍ଷା ବିଭାଗର ଉଚ୍ଚଶିକ୍ଷା ଛାତ୍ରବୁଦ୍ଧି କାର୍ଯ୍ୟକ୍ରମ ଏବଂ ହିତାଧିକାରୀଙ୍କ ଉପରେ ଏହାର ପ୍ରଭାବର ମୂଲ୍ୟାଙ୍କନ କରାଯାଇଛି।</p>

ଓଡ଼ିଶା ସରକାରଙ୍କ ଉଚ୍ଚଶିକ୍ଷା ବିଭାଗ ଅଧୀନରେ କାର୍ଯ୍ୟ କରୁଥିବା ରାଜ୍ୟର ଉଚ୍ଚଶିକ୍ଷା ପ୍ରତିଷ୍ଠାନ ଯଥା ବିଶ୍ୱବିଦ୍ୟାଳୟ ଏବଂ କଲେଜଗୁଡ଼ିକ ପାଇଁ କାର୍ଯ୍ୟଦକ୍ଷତା ମନିଟରିଂ ପ୍ରେମିୟାର୍କ ବିକାଶ ପ୍ରସ୍ତୁତ କରାଯାଇଛି। PHDMA ଦଳ ଏକ ଢାଆଁ ପ୍ରସ୍ତୁତ କରିଛି ଯାହାକୁ ସାରା ରାଜ୍ୟରେ କାର୍ଯ୍ୟକାରୀ କରାଯିବ।

କନ୍ଧମାଳ ଜିଲ୍ଲାର ପର୍ଯ୍ୟଟନ ସ୍ଥଳ ପରିଦର୍ଶନ କରିବା ଏବଂ ଓଡ଼ିଶା ସରକାରଙ୍କ ପର୍ଯ୍ୟଟନ ବିଭାଗର ମହାଦ୍ୱାକାଂକ୍ଷୀ ଯୋଜନା ଦ୍ୱାରା ପ୍ରଭାବିତ ହେବାକୁ ଥିବା ବିଭିନ୍ନ ଅଂଶୀଦାରଙ୍କ ସହ ଆଲୋଚନା କରି PHDMA ପକ୍ଷରୁ ମଲ୍ ରୋଡ୍ ଦ୍ୱାରା ଅନୁପ୍ରାଣିତ ଦାରିଙ୍ଗବାଡ଼ିର ବିକାଶ ପାଇଁ ଏକ ଉଚ୍ଚ ଆକାଂକ୍ଷା ବିଶିଷ୍ଟ ଯୋଜନା ପ୍ରସ୍ତୁତ କରାଯାଇଛି।

୨୦୧୫ ରୁ ୨୦୨୫ ପର୍ଯ୍ୟନ୍ତ ଓଡ଼ିଶାର କୋରାପୁଟ ଏବଂ ରାୟଗଡ଼ା ଜିଲ୍ଲାରେ ଜିଲ୍ଲା ଖଣିଜ ପ୍ରତିଷ୍ଠାନ (DMF) ଅଧୀନରେ ଉଚ୍ଚ ଏବଂ ଅନ୍ୟାନ୍ୟ ପ୍ରାଥମିକତା କାର୍ଯ୍ୟକଳାପର ମୂଲ୍ୟାଙ୍କନ କରାଯାଇଛି। ଆଗାମୀ ଦିନରେ ରାଜ୍ୟ ଏବଂ ଅନ୍ୟାନ୍ୟ କ୍ଷେତ୍ରରେ ଏହାର ପ୍ରଭାବ ମୂଲ୍ୟାଙ୍କନ କରାଯିବ।

• ଜାରି ରହିଥିବା ପ୍ରକଳ୍ପ

୧୧.୨ ରାଜ୍ୟର ସମସ୍ତ ଜିଲ୍ଲାରେ ଜିଲ୍ଲା ଖଣିଜ ପ୍ରତିଷ୍ଠାନ (DMF) ଅଧୀନରେ ଉଚ୍ଚ ଏବଂ ଅନ୍ୟାନ୍ୟ ପ୍ରାଥମିକତା କାର୍ଯ୍ୟକଳାପର ମୂଲ୍ୟାଙ୍କନ।

୧୧.୩ ମିଶନ ଶକ୍ତି ବିଭାଗର ତିନୋଟି ପ୍ରମୁଖ ହସ୍ତକ୍ଷେପର ମୂଲ୍ୟାଙ୍କନ ଯେଉଁଥିରେ ମିଶନ ଶକ୍ତି ଯୋଜନା (ମଧ୍ୟକାଳୀନ ମୂଲ୍ୟାଙ୍କନ), ଲକ୍ଷପତି ଦିବି ଯୋଜନାର ପ୍ରଗତି ମୂଲ୍ୟାଙ୍କନ, ଉତ୍ପାଦକ ଗୋଷ୍ଠୀ (PGs) ଏବଂ ଉତ୍ପାଦକ ଉଦ୍ୟୋଗ (PEs) ର ପ୍ରଭାବ ମୂଲ୍ୟାଙ୍କନ ଅନ୍ତର୍ଭୁକ୍ତ। ଏହି ମୂଲ୍ୟାଙ୍କନ ୩୦ଟି ଜିଲ୍ଲା (ମିଶନ ଶକ୍ତି ଏବଂ ଲକ୍ଷପତି ଦିବି) ଏବଂ ୧୨ଟି ଜିଲ୍ଲା (PGs/PEs)ରେ ବୃହତ୍ ପରିମାଣାତ୍ମକ ସର୍ଭେ, ଗୁଣାତ୍ମକ ମୂଲ୍ୟାଙ୍କନ, ସାଂସ୍ଥାଗତ କାର୍ଯ୍ୟଦକ୍ଷତା ବିଶ୍ଳେଷଣ ଏବଂ ସର୍ବୋତ୍ତମ ଅଭ୍ୟାସର ଦସ୍ତାବିଜିକରଣକୁ ମିଶ୍ରଣ କରିବ।

୧୧.୪ ଓଡ଼ିଶା ସରକାରଙ୍କ ମହିଳା ଏବଂ ଶିଶୁ ବିକାଶ ବିଭାଗ ଅଧୀନରେ କଳିକା ଯୋଜନାର ପ୍ରଭାବ ମୂଲ୍ୟାଙ୍କନ ଯୋଜନାର ପ୍ରଭାବଶାଳୀତା, ଦକ୍ଷତା, ଅନ୍ତର୍ଭୁକ୍ତି ଏବଂ ସ୍ଥାୟୀତ୍ୱକୁ କଏଦ କରିବା



ଲକ୍ଷ୍ୟ ରଖିଛି । ଏହି ଅଧ୍ୟୟନର ଉଦ୍ଦେଶ୍ୟ ହେଉଛି କଳିକା ଯୋଜନାର ସାମଗ୍ରିକ ପ୍ରଭାବ ଶିଶୁମାନଙ୍କ (୭ ମାସରୁ ୬ ବର୍ଷ) କଲ୍ୟାଣ ଏବଂ ବିକାଶମୂଳକ ଫଳାଫଳ ଏବଂ ଓଡ଼ିଶାରେ କାର୍ଯ୍ୟଶକ୍ତିରେ ମହିଳାମାନଙ୍କର ଅଂଶଗ୍ରହଣକୁ ସମ୍ପନ୍ନ କରିବା ଉପରେ ମୂଲ୍ୟାଙ୍କନ କରିବା ।

**• ଆଗାମୀ ପ୍ରକଳ୍ପଗୁଡ଼ିକ (୨୦୨୬-୨୭)**

୧୧.୫ ରାଜ୍ୟର ସମସ୍ତ ଜିଲ୍ଲାରେ ଜିଲ୍ଲା ଖଣିଜ ପ୍ରତିଷ୍ଠାନ (DMF) ଅଧୀନରେ ଉଚ୍ଚ ଏବଂ ଅନ୍ୟାନ୍ୟ ପ୍ରାଥମିକତା କାର୍ଯ୍ୟକଳାପର ମୂଲ୍ୟାଙ୍କନ ।

୧୧.୬ ଓଡ଼ିଶା ସରକାରଙ୍କ ଜଳସମ୍ପଦ ବିଭାଗ ଅଧୀନରେ ଥିବା ଉପର ଇନ୍ଦ୍ରାବତୀ ଏବଂ ଲୋୟର ସୁକଡେଲ ଜଳସେଚନ ପ୍ରକଳ୍ପର ପ୍ରଭାବ ମୂଲ୍ୟାଙ୍କନ । ଏହି ଅଧ୍ୟୟନର ଲକ୍ଷ୍ୟ ହେଉଛି କୃଷି ଉତ୍ପାଦକତା, ଆୟ ସ୍ଥିରତା, ସାମାଜିକ ଅନ୍ତର୍ଭୁକ୍ତି ଏବଂ ପରିବେଶଗତ ସ୍ଥିରତା ବୃଦ୍ଧି ମୂଲ୍ୟାଙ୍କନ ଦୃଷ୍ଟିରୁ ବିଭିନ୍ନ ଅଂଶୀଦାର, ବିଶେଷକରି ଚାଷୀ, ଗ୍ରାମ ଏବଂ ପୁନର୍ବାସିତ ସମ୍ପ୍ରଦାୟ ଉପରେ ନଦୀବନ୍ଧ ପ୍ରକଳ୍ପର ବହୁମୁଖୀ ପ୍ରଭାବ ମୂଲ୍ୟାଙ୍କନ କରିବା ।

୧୧.୭ ଓଡ଼ିଶାର ଲୁକ୍କାୟିତ ପର୍ଯ୍ୟଟନ ସ୍ଥଳୀମାନଙ୍କର ଦସ୍ତାବିଜିକରଣ (ପର୍ଯ୍ୟଟନ ବିଭାଗ)- PHDMA ଟିମ୍ ଓଡ଼ିଶା ସରକାରଙ୍କ ପର୍ଯ୍ୟଟନ ବିଭାଗ ସହଯୋଗରେ ଓଡ଼ିଶାର ଅଜଣା ଏବଂ କମ୍ ଜଣାଶୁଣା ପର୍ଯ୍ୟଟନ ସ୍ଥଳୀଗୁଡ଼ିକର ଦସ୍ତାବିଜିକରଣ ଅଧ୍ୟୟନ କରିବାକୁ ଏବଂ ସେଗୁଡ଼ିକୁ ସାମ୍ବାଦ୍ୟ ଆଣିବାକୁ ଯୋଜନା କରୁଛି । ଏହି ଅଧ୍ୟୟନ ପର୍ଯ୍ୟଟନ କ୍ୟାଲେଣ୍ଡର ପ୍ରସ୍ତୁତ କରିବ ଏବଂ ସେହି ସ୍ଥାନର ପର୍ଯ୍ୟଟନ ଆକର୍ଷଣର ବିଭିନ୍ନ ଦିଗକୁ ମ୍ୟାପ୍ କରିବ ।

୧୧.୮ PHDMAର ଦ୍ୱି-ବାର୍ଷିକ ନ୍ୟୁଜଲେଟର ଉପସ୍ଥାପନ: ଦାରିଦ୍ର୍ୟ ଏବଂ ମାନବ ବିକାଶ ନୀରିକ୍ଷଣ ସଂସ୍ଥା (PHDMA) ପ୍ରତି ଛଅ ମାସରେ ଥରେ ପ୍ରକାଶିତ ହେବାକୁ ଥିବା ଏହି ନ୍ୟୁଜଲେଟରରେ ମନିଟରିଂ, ମୂଲ୍ୟାଙ୍କନ, ଡକ୍ୟୁମେଣ୍ଟେସନ୍ ଏବଂ ଶିକ୍ଷଣ ସହିତ ଜଡ଼ିତ କାର୍ଯ୍ୟକଳାପ ପ୍ରକାଶ କରି ଏହାର ପ୍ରଚାର ଏବଂ ପ୍ରସାର ଆଭିମୁଖ୍ୟକୁ ବୃଦ୍ଧି କରିବା ପାଇଁ ଏକ ଦ୍ୱି-ବାର୍ଷିକ ନ୍ୟୁଜଲେଟର ପ୍ରକାଶ କରିବାକୁ ଲକ୍ଷ୍ୟ ରଖିଛି ।

୧୧.୯ ଦେୟମୁକ୍ତ ଇଣ୍ଟର୍ନସିପ୍ ଘୃରା ଛାତ୍ର ନିବେଶ ମାଧ୍ୟମରେ ଓଡ଼ିଶା ଡେଭେଲପମେଣ୍ଟ ଫେଲୋ (ODev-Fellow)ର ପୁନରୁଦ୍ଧାର ଏହି ଫେଲୋସିପ୍ ରାଜ୍ୟର ବିଭିନ୍ନ ଉଚ୍ଚଶିକ୍ଷା ପ୍ରତିଷ୍ଠାନରେ ମାଷ୍ଟର ଡିଗ୍ରୀ ପଢ଼ୁଥିବା ଛାତ୍ରଛାତ୍ରୀ ଏବଂ ବିଭିନ୍ନ ସାମାଜିକ ବିଜ୍ଞାନ ଓ ମାନବିକତା ବିଷୟରେ ଗବେଷଣା କରୁଥିବା ଗବେଷକମାନଙ୍କୁ ଇଣ୍ଟର୍ନସିପ୍ ମାଧ୍ୟମରେ ପରିଚୟ ପ୍ରଦାନ କରିବା ଏବଂ ସେମାନଙ୍କୁ PHDMAର MEDL କାର୍ଯ୍ୟକଳାପରେ ନିୟୋଜିତ କରିବା ଲକ୍ଷ୍ୟ ରଖିଛି । ଏହି ଫେଲୋସିପ୍ NITI ଇଣ୍ଟର୍ନସିପ୍ ଯୋଜନା ଏବଂ ବିଭିନ୍ନ ରାଜ୍ୟ ସରକାର ଏବଂ ବିଭିନ୍ନ ସରକାରୀ



ବିଭାଗର ଇଣ୍ଟର୍ନସିପ୍ କାର୍ଯ୍ୟକ୍ରମ ଅନୁସରଣ କରେ। ଏହି ଫେଲୋସିପ୍ ଏକ ଦେୟଯୁକ୍ତ ନିୟୁକ୍ତି ହେବ।

**୧୨. ଆଞ୍ଚଳିକ ଯୋଜନା, ପ୍ରୟୋଗାତ୍ମକ ଅର୍ଥନୀତି ଓ ପରିସଂଖ୍ୟାନ ପ୍ରତିଷ୍ଠାନର କାର୍ଯ୍ୟାବଳୀ**

୧୨.୧ ଆଞ୍ଚଳିକ ଯୋଜନା, ପ୍ରୟୋଗାତ୍ମକ ଅର୍ଥନୀତି ଓ ପରିସଂଖ୍ୟାନ ପ୍ରତିଷ୍ଠାନ (RIPAE&S)ର ଭିତନ ହେଉଛି ସମସ୍ତ ବ୍ୟବହାରକାରୀଙ୍କୁ ସମୟଚିତ୍ତ ବିସ୍ତାର, ବିଶ୍ୱାସଯୋଗ୍ୟ ଓ ଗୁଣଯୁକ୍ତ ପରିସଂଖ୍ୟାନ ଯୋଗାଇ ଦେବା ନିମନ୍ତେ ଦକ୍ଷତା ବିକାଶ ଓ ତାଲିମ ପ୍ରଦାନ କ୍ଷେତ୍ରରେ ଏକ ଉତ୍କର୍ଷ ଅନୁଷ୍ଠାନ ଭାବେ ବିକଶିତ କରି ଫଳପ୍ରସ୍ତୁତ ପର୍ଯ୍ୟବେକ୍ଷଣଦ୍ୱାରା ରାଜ୍ୟ ସମ୍ବଳର ଉପଯୁକ୍ତ ବିନିଯୋଗ କରିବା।

୧୨.୨ ଦକ୍ଷତା ବିକାଶ ଓ ତାଲିମ ମାଧ୍ୟମରେ ରାଜ୍ୟ ସରକାରଙ୍କ ପରିସଂଖ୍ୟାନବିତ୍ତ, ଅର୍ଥଶାସ୍ତ୍ରୀ ଓ ସମାଜବିଜ୍ଞାନୀଙ୍କ ମଧ୍ୟରେ ପେସାଦାର ମନୋବୃତ୍ତି ସୃଷ୍ଟି କରିବା, ବିକାଶ କ୍ଷେତ୍ରରେ ପ୍ରମାଣଯୁକ୍ତ ଯୋଜନା ପ୍ରଣୟନ ଅଭ୍ୟାସକୁ ପ୍ରୋତ୍ସାହିତ କରିବା, ଦୈନନ୍ଦିନ ଶାସନନୀତିରେ ପରିସଂଖ୍ୟାନର ବ୍ୟବହାରକୁ ଲୋକପ୍ରିୟ କରାଇବା ଏବଂ ଯୋଜନା ରୂପାୟନ ଓ ପ୍ରଣୟନ କ୍ଷେତ୍ରରେ ପରିସଂଖ୍ୟାନର ଉପଯୋଗୀତା ବିଷୟରେ ଜନସାଧାରଣଙ୍କୁ ସମ୍ବେଦନଶୀଳ କରାଇବା ଏହି ପ୍ରତିଷ୍ଠାନର ମିଶନ ଅଟେ।

୧୨.୩ ବ୍ୟକ୍ତିଗତ ଓ ଆନୁଷ୍ଠାନିକ ସାମର୍ଥ୍ୟ ଏବଂ ବାତାବରଣ ବୃଦ୍ଧି ନିମନ୍ତେ ମୂଲ୍ୟ-ପ୍ରଭାବଶାଳୀ ଓ ଗୁଣଯୁକ୍ତ ତାଲିମ ନିହା ପ୍ରଦାନ କରିବା, ଜ୍ଞାନବର୍ଦ୍ଧକ, ଦକ୍ଷତାବର୍ଦ୍ଧକ ଓ ଆନୁଷ୍ଠାନିକ ସମୃଦ୍ଧି ବିକାଶର ସୁଯୋଗ ପ୍ରଦାନ କରିବା, ଦକ୍ଷ କାର୍ଯ୍ୟଧାରା ବୃଦ୍ଧି ଓ ଉନ୍ନତି ନିମନ୍ତେ ସହାୟତା କରିବା, ଶକ୍ତି ଉତ୍ପାଦକତା, ସମ୍ବଳ ଏବଂ ସାଧନଗୁଡ଼ିକୁ ଉତ୍ସାହିତ କରିବା ଏହି ପ୍ରତିଷ୍ଠାନର ଲକ୍ଷ ଅଟେ।

**କାର୍ଯ୍ୟାବଳୀ**

୧୨.୪ ଏହି ପ୍ରତିଷ୍ଠାନ ର ପ୍ରଶିକ୍ଷଣ କାର୍ଯ୍ୟକ୍ରମ ନିମ୍ନଲିଖିତ ଧାରାରେ କରାଯାଇଥାଏ।

**ବୀର୍ଣ୍ଣ ମିଆଦୀ ତାଲିମ ପାଠ୍ୟକ୍ରମ:**

- ଓ.ଏସ.ଓ ଇଏସ.. ଅଫିସର ବିଭାଗୀୟ ପରୀକ୍ଷା (Group-B)
- ମୌଳିକ ପରିସଂଖ୍ୟାନ ତାଲିମ ପାଠ୍ୟକ୍ରମ (BSTC) ଓ ଉଚ୍ଚତର ପରିସଂଖ୍ୟାନ ତାଲିମ ପାଠ୍ୟକ୍ରମ (HSTC)
- ପରିସଂଖ୍ୟାନ କ୍ଷେତ୍ର ସର୍ବେକ୍ଷକ (SFS)ଙ୍କ ପ୍ରବେଶ କାଳୀନ ତାଲିମ ପାଠ୍ୟକ୍ରମ

## ବାର୍ଷିକ କାର୍ଯ୍ୟାବଳୀ ବିବରଣୀ ୨୦୨୫-୨୬

- ପରିସଂଖ୍ୟାନ କ୍ଷେତ୍ର ପରିଦର୍ଶକ (SFI) ଏବଂ ବରିଷ୍ଠ ପରିସଂଖ୍ୟାନ କ୍ଷେତ୍ର ପରିଦର୍ଶକ (SSFI)ଙ୍କ ପ୍ରବେଶ କାଳୀନ ତାଲିମ ପାଠ୍ୟକ୍ରମ
- ବରିଷ୍ଠ ଅର୍ଥନୈତିକ ଅନୁସନ୍ଧାନକାରୀ (SEI)ଙ୍କ ଓରିଏଣ୍ଟେସନ ତାଲିମ ପାଠ୍ୟକ୍ରମ

### ସ୍ୱଳ୍ପ ମିଆଦୀ ତାଲିମ ପାଠ୍ୟକ୍ରମ

ସ୍ୱଳ୍ପ ମିଆଦୀ ତାଲିମ ପାଠ୍ୟକ୍ରମ ଯଥା ପରିସଂଖ୍ୟାନ ସଂକ୍ରାନ୍ତ ସଫ୍ଟୱେର, ଯୋଜନା ପର୍ଯ୍ୟବେକ୍ଷିତ ତାଲିମ କାର୍ଯ୍ୟକ୍ରମ, ପ୍ରୟୋଗାତ୍ମକ ଅର୍ଥନୀତି, ପ୍ରୟୋଗାତ୍ମକ ପରିସଂଖ୍ୟାନ, ସାଧାରଣ ପ୍ରୟୋଗାତ୍ମକ ସଫ୍ଟୱେର, କାର୍ଯ୍ୟାଳୟ ପରିଚାଳନା, ପ୍ରଶିକ୍ଷକ ବିକାଶ କାର୍ଯ୍ୟକ୍ରମ ଏବଂ ବ୍ୟବହାରଗତ ତାଲିମ ପ୍ରଦାନ କରାଯାଇଥାଏ ।

### ସଫଳତା

୧୨.୫ ୨୦୨୫-୨୬ ଆର୍ଥିକ ବର୍ଷରେ (୩୧-୧୨-୨୦୨୫) ସୁଦ୍ଧା ୨୦ ଗୋଟି ପ୍ରଶିକ୍ଷଣ କାର୍ଯ୍ୟକ୍ରମ ଅନୁଷ୍ଠିତ ହୋଇ ୨୨୭ ଜଣ ପ୍ରଶିକ୍ଷାର୍ଥୀ ପ୍ରଶିକ୍ଷଣ ଗ୍ରହଣ କରିଛନ୍ତି ।

## ୧୩. ନବକୃଷ୍ଣ ଚୌଧୁରୀ ଉନ୍ନୟନ ଗବେଷଣା କେନ୍ଦ୍ରର କାର୍ଯ୍ୟାବଳୀ

ଏହି ଅନୁଷ୍ଠାନର କେତୋଟି ମୁଖ୍ୟ କାର୍ଯ୍ୟାବଳୀ ନିମ୍ନରେ ପ୍ରଦାନ କରାଗଲା ।

### ୧୩.୧ ମୁଖ୍ୟ କାର୍ଯ୍ୟାବଳୀ (ଗବେଷଣା ଓ ଶିକ୍ଷାଦାନ):

- ଗବେଷଣା: ସମାଜ ବିଜ୍ଞାନରେ ଆନ୍ତଃବିଭାଗୀୟ ଗବେଷଣା
- ଚିତ୍ରନ ଗୋଷ୍ଠୀ: ଅର୍ଥନୀତି, ସମାଜ ଏବଂ ଶାସନ ପଦ୍ଧତି
- ଜ୍ଞାନ ସହଭାଗୀ: ଜନସାଧାରଣ ନୀତି/ଯୋଜନା ପାଇଁ କାର୍ଯ୍ୟକ୍ରମ
- ଶିକ୍ଷାଦାନ ଏବଂ ପରାମର୍ଶ: ପିଏଚ.ଡି. କାର୍ଯ୍ୟକ୍ରମ ଏବଂ ପୋଷ୍ଟ ଡକ୍ଟରାଲ୍ (ପିଏଚ.ଡି. ପରବର୍ତ୍ତୀ) ଗବେଷଣା କାର୍ଯ୍ୟକ୍ରମ
- ଏକାଡେମିକ୍ କାର୍ଯ୍ୟକ୍ରମ: ଆଲୋଚନା ଚକ୍ର/ ପାଠ ଚକ୍ର, କର୍ମଶାଳା, ସମ୍ମିଳନୀ ଏବଂ ତାଲିମ/ ପ୍ରଶିକ୍ଷଣ
- ଭାଗିଦାରୀତା: ଜାତୀୟ ଓ ଅନ୍ତର୍ଜାତୀୟ

**୧୩.୨ ଗବେଷଣା ଓ ଏକାଡେମିକ ଜନିତ ଫଳାଫଳ:**

- ଅନୁସନ୍ଧାନ/ଗବେଷଣା ପ୍ରକଳ୍ପ / ରିପୋର୍ଟଗୁଡ଼ିକ :- ୪୯
- ପ୍ରକାଶନ :-
  - ଗବେଷଣା ପତ୍ରିକାରେ ପ୍ରବନ୍ଧ/ ପୁସ୍ତକରେ ଅଧ୍ୟାୟ :- ୮
  - ୧ ଏପ୍ରିଲ, ୨୦୨୫ ରୁ ଅଦ୍ୟାବଧି ୧୨ଜଣ ଗବେଷଣା ବିଦ୍ୟାର୍ଥୀମାନଙ୍କ ମଧ୍ୟରୁ ୦୮ଜଣ ବିଦ୍ୟାର୍ଥୀଙ୍କର ପିଏଚ.ଡି. ପଞ୍ଜୀକରଣ ହୋଇଛି; ୦୨ ଜଣ ବିଦ୍ୟାର୍ଥୀଙ୍କର ଅନୁସନ୍ଧାନ ପ୍ରସ୍ତାବ ବିଭାଗୀୟ ଅନୁସନ୍ଧାନ କମିଟି (ଡିଆରସି) ଦ୍ୱାରା ୧୮.୦୯.୨୦୨୫ ରେ ଅନୁମୋଦିତ ହୋଇଛି (ଦଲିଲ/କାଗଜ ପିଏଚ.ଡି. ପଞ୍ଜୀକରଣ ପାଇଁ ଉତ୍କଳ ବିଶ୍ୱବିଦ୍ୟାଳୟରେ ଦାଖଲ କରାଯାଇଛି), ଏକ ଗୋଟି ଅନୁସନ୍ଧାନ ପ୍ରସ୍ତାବ ଅନୁମୋଦନ ପ୍ରକ୍ରିୟାରେ ଅଛି ଏବଂ ଏକ ଗୋଟି ପ୍ରି-ପିଏଚ.ଡି. ଥେସିସ୍ ଉପସ୍ଥାପନା କରିବା ପ୍ରକ୍ରିୟାରେ ଅଛି।

**୧୩.୩ ସମାପ୍ତ ହୋଇଥିବା ଅନୁସନ୍ଧାନ/ଗବେଷଣା ପ୍ରକଳ୍ପ**

- ଓଡ଼ିଶାରେ ଭିନ୍ନକ୍ଷମତାମାନଙ୍କ ଜୀବିକା ମ୍ୟାପିଂ ପାଇଁ ଭିଭିଭୁମି ସର୍ବେକ୍ଷଣ: ୧୦ଟି ସମ୍ପ୍ରଦାୟ ବିକାଶ ମଣ୍ଡଳଗୁଡ଼ିକରେ ପ୍ରାରମ୍ଭିକ/ ପ୍ରାଥମିକ ଅଧ୍ୟୟନ, ଭିନ୍ନକ୍ଷମ ସାମାଜିକ ସୁରକ୍ଷା ଏବଂ ସଶକ୍ତିକରଣ ବିଭାଗ (ଏସଏସଇପିଡ଼ି ବିଭାଗ), ଓଡ଼ିଶା ସରକାରଙ୍କ ଦ୍ୱାରା ଅନୁଦାନ ପ୍ରାପ୍ତ।
- ଓଡ଼ିଶାର ରାଜ୍ୟ ଅର୍ଥବ୍ୟବସ୍ଥାର ମୂଲ୍ୟାଙ୍କନ, ୧୭ତମ ଅର୍ଥ ଆୟୋଗ ଦ୍ୱାରା ଅନୁଦାନ ପ୍ରାପ୍ତ।
- ପ୍ରବାସନରେ ଆଞ୍ଚଳିକ ପରିବର୍ତ୍ତନ, ଅନୁକୂଳ ଆଚରଣ ଏବଂ ଓଡ଼ିଶାରେ ପଢ଼ିବା ଉପରେ ଏହାର ପ୍ରଭାବ ମୂଲ୍ୟାଙ୍କନ: ମନୋନୀତ ତିନୋଟି ଜିଲ୍ଲାର ଅନ୍ତର୍ଦ୍ଧିଷ୍ଣ, ଆଇ.ସି.ଏସ.ଏସ.ଆର, ଦ୍ୱାରା ଅନୁଦାନ ପ୍ରାପ୍ତ।
- ଶ୍ରୀ ଅନ୍ନ ଅଭିଯାନ (ଏସ.ଏ.ଏ.) ଅଧୀନରେ ୧୭ଟି ଜିଲ୍ଲାର ଷଷ୍ଠ ଏବଂ ସପ୍ତମ ପର୍ଯ୍ୟାୟର ଭିଭିଭୁମି ସର୍ବେକ୍ଷଣ ରିପୋର୍ଟ ଏବଂ ରାଜ୍ୟ ରିପୋର୍ଟଗୁଡ଼ିକ।
- ଶ୍ରୀ ଅନ୍ନ ଅଭିଯାନ (ଏସ.ଏ.ଏ.) ଅଧୀନରେ ମଧ୍ୟ-ଅବଧି ମୂଲ୍ୟାଙ୍କନ ରିପୋର୍ଟ: ସୁନ୍ଦରଗଡ଼ ଜିଲ୍ଲାର ଚତୁର୍ଥ ପର୍ଯ୍ୟାୟ ଏବଂ ସୁନ୍ଦରଗଡ଼ ତଥା ଅନଗୁଳ ଦୁଇଟି ଜିଲ୍ଲାର ପଞ୍ଚମ ପର୍ଯ୍ୟାୟ।
- “ଓଡ଼ିଶାର ନାଗରିକମାନଙ୍କର ଜ୍ଞାନ, ଆଚରଣ ଏବଂ ଅଭ୍ୟାସ (କେ.ଏ.ପି)”, ଉପରେ ଅନ୍ତର୍ଗତ ପର୍ଯ୍ୟାୟ (ଏଣ୍ଟଲାଭମେଣ୍ଟ) ମୂଲ୍ୟାଙ୍କନ ରିପୋର୍ଟ।
- ମଧ୍ୟ-ଅବଧି ମୂଲ୍ୟାଙ୍କନ ରିପୋର୍ଟ: ସେତୁ (ଏସ.ଇ.ଟି.ୟୁ.) ଯୋଜନା ଅନ୍ତର୍ଗତ ମାଲକାନଗିରି ଜିଲ୍ଲାର ସ୍ୱାଭିମାନ ଅଞ୍ଚଳରେ “ସମନ୍ୱିତ କୃଷିର ପ୍ରୋତ୍ସାହନ ପାଇଁ ଏକ ସ୍ୱତନ୍ତ୍ର କାର୍ଯ୍ୟକ୍ରମ (ଏସ.ପି.ପି.ଆଇ.ଏଫ)”।

## ବାର୍ଷିକ କାର୍ଯ୍ୟାବଳୀ ବିବରଣୀ ୨୦୨୫-୨୬

- ମୟୂରଭଞ୍ଜ, କନ୍ଧମାଳ, କଳାହାଣ୍ଡି ଏବଂ ବଲାଙ୍ଗୀର ଜିଲ୍ଲାମାନଙ୍କର “ଆଦିବାସୀ ଅଞ୍ଚଳରେ ସମନ୍ୱିତ ଚାଷର ପ୍ରୋତ୍ସାହନ ପାଇଁ ସ୍ୱତନ୍ତ୍ର କାର୍ଯ୍ୟକ୍ରମ” ର ମଧ୍ୟ-ଅବଧି ମୂଲ୍ୟାଙ୍କନ ରିପୋର୍ଟ।

### ୧୩.୪ କାର୍ଯ୍ୟକାରୀ ହେଉଥିବା ଅନୁସନ୍ଧାନ/ଗବେଷଣା ପ୍ରକଳ୍ପଗୁଡ଼ିକ (୨୦୨୫ ଠାରୁ)

- ଶ୍ରୀ ଅନ୍ନ ଅଭିଯାନ (ଏସ.ଏ.ଏ.) ଅଧୀନରେ ୧୦ଟି ଜିଲ୍ଲାମାନଙ୍କର ଦ୍ୱିତୀୟ ପର୍ଯ୍ୟାୟ ଏବଂ ତୃତୀୟ ପର୍ଯ୍ୟାୟର ସମବର୍ତ୍ତୀ / ଏକକାଳୀନ ମୂଲ୍ୟାଙ୍କନ।
- ଶ୍ରୀ ଅନ୍ନ ଅଭିଯାନ (ଏସ.ଏ.ଏ.) ଅଧୀନରେ ୩୪ଟି ଜିଲ୍ଲାମାନଙ୍କର ଷଷ୍ଠ ଏବଂ ସପ୍ତମ ପର୍ଯ୍ୟାୟର ମଧ୍ୟ-ଅବଧି ମୂଲ୍ୟାଙ୍କନ।
- ଓଡ଼ିଶାରେ ବୃଦ୍ଧବୃଦ୍ଧଙ୍କ ଯତ୍ନ ଅଭ୍ୟାସ ଏବଂ ଗୁଣବତ୍ତା: ପରିବାରଭିତ୍ତିକ ବନାମ ଆନୁଷ୍ଠାନିକ (ଇନଷ୍ଟିଚ୍ୟୁସନାଲ) ଯତ୍ନ ୨୦୨୫-୨୬ର ଏକ ତୁଳନାତ୍ମକ ମୂଲ୍ୟାଙ୍କନ, ଆଇ.ସି.ଏସ.ଏସ.ଆର ଦ୍ୱାରା ଅନୁଦାନ ପ୍ରାପ୍ତ।
- ଅନ୍ତର୍ଗତ ପର୍ଯ୍ୟାୟ (ଏଣ୍ଟଲାକନ୍) ମୂଲ୍ୟାଙ୍କନ ରିପୋର୍ଟ: ସେତୁ (ଏସ.ଇ.ଟି.ୟୁ.) ଯୋଜନା ଅନ୍ତର୍ଗତ ମାଲକାନଗିରି ଜିଲ୍ଲାର ସ୍ୱାଭିମାନ ଅଞ୍ଚଳରେ “ସମନ୍ୱିତ କୃଷିର ପ୍ରୋତ୍ସାହନ ପାଇଁ ଏକ ସ୍ୱତନ୍ତ୍ର କାର୍ଯ୍ୟକ୍ରମ (ଏସ.ପି.ପି.ଆଇ.ଏଫ)”।
- ମୟୂରଭଞ୍ଜ, କନ୍ଧମାଳ, କଳାହାଣ୍ଡି ଏବଂ ବଲାଙ୍ଗୀର ଜିଲ୍ଲାମାନଙ୍କର “ଆଦିବାସୀ ଅଞ୍ଚଳରେ ସମନ୍ୱିତ ଚାଷର ପ୍ରୋତ୍ସାହନ ପାଇଁ ସ୍ୱତନ୍ତ୍ର କାର୍ଯ୍ୟକ୍ରମ” ର ଅନ୍ତର୍ଗତ ପର୍ଯ୍ୟାୟ (ଏଣ୍ଟଲାକନ୍) ମୂଲ୍ୟାଙ୍କନ ରିପୋର୍ଟ।
- କୋରାପୁଟ, ଗଜପତି, ରାୟଗଡ଼ା ଓ ନୁଆପଡ଼ା ଜିଲ୍ଲାମାନଙ୍କରେ “ଆଦିବାସୀ ଅଞ୍ଚଳରେ ସମନ୍ୱିତ ଚାଷର ପ୍ରୋତ୍ସାହନ ପାଇଁ ସ୍ୱତନ୍ତ୍ର କାର୍ଯ୍ୟକ୍ରମ” ର ଅନ୍ତର୍ଗତ ପର୍ଯ୍ୟାୟ (ଏଣ୍ଟଲାକନ୍) ମୂଲ୍ୟାଙ୍କନ ରିପୋର୍ଟ।

### ୧୩.୫ ପ୍ରସ୍ତାବିତ ପ୍ରକଳ୍ପ

- ବିଶେଷ ଭାବରେ ଦୁର୍ବଳ ଆଦିବାସୀ ଗୋଷ୍ଠୀ ମଧ୍ୟରେ ଜୀବିକା, ସ୍ୱାସ୍ଥ୍ୟ ଏବଂ ସାଂସ୍କୃତିକ ସ୍ଥିରତା: ଓଡ଼ିଶାରେ ‘ଦିବାଇ’ ଜନଜାତିର ଏକ ଅନୁସନ୍ଧାନକାରୀ ଅଧ୍ୟୟନ। ଆଇ.ସି.ଏସ.ଏସ.ଆର, ନୁଆଦିଲ୍ଲୀରେ ଦାଖଲ କରାଯାଇଛି।
- ଅନୁସୂଚିତ ଜନଜାତି ଓ ଅନୁସୂଚିତ ଜାତି ଉନ୍ନୟନ, ସଂଖ୍ୟାଲଘୁ ସମ୍ପ୍ରଦାୟ ଓ ପଛୁଆ ବର୍ଗ କଲ୍ୟାଣ ବିଭାଗର ରାଜ୍ୟ ସ୍ତରୀୟ ଯୋଜନା (ସିମ୍) ର ମୁଖ୍ୟମନ୍ତ୍ରୀ ଜନଜାତି ଜୀବିକା ମିଶନର ମୂଲ୍ୟାଙ୍କନ ଏବଂ ପ୍ରଭାବ ଆକଳନ ଓଡ଼ିଶା ସରକାରଙ୍କ ଯୋଜନା ଓ ସଂଯୋଜନ ବିଭାଗରେ ପ୍ରସ୍ତାବ ଦାଖଲ କରାଯାଇଛି।
- ଏସ.ଆଇ.ଆର.ଡି ଓ ପି.ଆର ଦ୍ୱାରା ପରିଚାଳିତ କାର୍ଯ୍ୟଦକ୍ଷତା ଏବଂ ସେବା ବିତରଣର ଦକ୍ଷତା ବିକାଶ ଏବଂ ତାଲିମ ପ୍ରୋଗ୍ରାମର ମୂଲ୍ୟାଙ୍କନ ଏବଂ ପ୍ରଭାବ, ପଞ୍ଚାୟତିରାଜ ଏବଂ ପାନୀୟ ଜଳ ବିଭାଗ ଅଧୀନରେ ଥିବା ରାଜ୍ୟ ଗ୍ରାମୀଣ ବିକାଶ (ଏସ.ଆଇ.ଆର.ଡି) ଦ୍ୱାରା

ଅନୁଦାନ ପ୍ରାପ୍ତ (କାର୍ଯ୍ୟସୂଚୀର ସର୍ତ୍ତାବଳୀ ଗ୍ରହଣ କରାଯାଇଛି ଏବଂ ପ୍ରସ୍ତାବ ଦାଖଲ କରାଯିବ)।

- ବିବାହିତ କୃଷି-ମହାଧିକାରୀ ମହିଳା ଶ୍ରମିକମାନଙ୍କର ପ୍ରଜନନ ସ୍ୱାସ୍ଥ୍ୟ ଚିକିତ୍ସା ଏବଂ ଦୁର୍ବଳତା: ଭାରତର ମନୋନୀତ ରାଜ୍ୟଗୁଡ଼ିକର ଉପକୂଳ ଅଞ୍ଚଳର ଏକ ଅଧ୍ୟୟନ, ଆଇ.ସି.ଏସ.ଏସ.ଆର, ନୂଆଦିଲ୍ଲୀରେ ଦାଖଲ କରାଯାଇଛି।
- ସମନ୍ୱିତ କୃଷି ଯୋଜନାର ପ୍ରୋସାହନର ମୂଲ୍ୟାଙ୍କନ ଏବଂ ପ୍ରଭାବ ମୂଲ୍ୟାଙ୍କନ, ଅନୁଦାନ ପାଇଁ ଓଡ଼ିଶା ସରକାରଙ୍କ ଯୋଜନା ଓ ସଂଯୋଜନ ବିଭାଗରେ ପ୍ରସ୍ତାବ ଦାଖଲ କରାଯାଇଛି।

**୧୩.୭ ଶ୍ରୀ ଅନ୍ନ ଅଭିଯାନ (ଏସ.ଏ.ଏ.) (ପୂର୍ବରୁ, ଓଡ଼ିଶା ମିଲେଟସ୍ ମିଶନ୍ - ଓ.ଏମ.ଏମ.):**

ଓଡ଼ିଶା ସରକାରଙ୍କ ଫ୍ଲାଗସିପ୍ କାର୍ଯ୍ୟକ୍ରମ ଶ୍ରୀ ଅନ୍ନ ଅଭିଯାନ (ଏସ.ଏ.ଏ) (ପୂର୍ବରୁ ଓଡ଼ିଶା ମିଲେଟ୍ ମିଶନ୍ (ଓଏମ୍‌ଏମ୍) ଭାବରେ ଜଣାଶୁଣା), "ଓଡ଼ିଶାର ଆଦିବାସୀ ଅଞ୍ଚଳରେ ମିଲେଟର ପ୍ରୋସାହନ ପାଇଁ ସ୍ୱତନ୍ତ୍ର କାର୍ଯ୍ୟକ୍ରମ" ଯୋଜନା ଅନ୍ତର୍ଗତ ଅଟେ ଯେଉଁଥିରେ ଏନସିଡିଏସ୍ ଅନୁସନ୍ଧାନ ସଚିବାଳୟ ଭାବରେ କାର୍ଯ୍ୟ କରୁଛି। ଏହି କାର୍ଯ୍ୟକ୍ରମର ଲକ୍ଷ୍ୟ ହେଉଛି ମିଲେଟ ଚାଷ ଏବଂ ବ୍ୟବହାରକୁ ପୁନର୍ଜୀବିତ ଏବଂ ପ୍ରୋସାହିତ କରିବା। ଏହି କାର୍ଯ୍ୟକ୍ରମ ବିଶେଷକରି ବର୍ଷା ନିର୍ଭରଶୀଳ ଏବଂ ଆଦିବାସୀ ଅଞ୍ଚଳରେ ଚାଷୀଙ୍କ ଆୟ ବୃଦ୍ଧି, ପୋଷଣ ସୁରକ୍ଷା ସୁନିଶ୍ଚିତ କରିବା ସହ ନିରନ୍ତର ଉନ୍ନତ ଧରଣର କୃଷି କୌଶଳକୁ ଆଗେଇ ନେବାରେ ସାହାଯ୍ୟ କରେ। ଏହି କାର୍ଯ୍ୟକ୍ରମ ଓଡ଼ିଶାର ଶାନ୍ତି ଜିଲ୍ଲାରେ ବିସ୍ତାରିତ ୧୭୭ଟି ବ୍ଲକରେ କାର୍ଯ୍ୟକାରୀ ହେଉଛି। ଭିଡିଭୁମି ସର୍ବେକ୍ଷଣ, ମଧ୍ୟାବଧି / ସମକାଳୀନ ମୂଲ୍ୟାଙ୍କନ, ଶେଷ ପର୍ଯ୍ୟାୟ ମୂଲ୍ୟାଙ୍କନ ଏବଂ ଅନ୍ୟାନ୍ୟ ବିଶେଷ ଅଧ୍ୟୟନ ସମ୍ପନ୍ନୀୟ ମୋଟ ୧୭ ଟି ରିପୋର୍ଟ ସରକାରଙ୍କ ନିକଟରେ ଦାଖଲ କରାଯାଇଛି।

**୧୩.୭ ସମନ୍ୱିତ କୃଷିର ପ୍ରୋସାହନ ପାଇଁ ଏକ ସ୍ୱତନ୍ତ୍ର କାର୍ଯ୍ୟକ୍ରମ (ଏସ.ପି.ପି.ଆଇ.ଏଫ):**

ଓଡ଼ିଶା ସରକାରଙ୍କ କୃଷି ଏବଂ କୃଷକ ସଶକ୍ତିକରଣ ବିଭାଗ (ଡି.ଏ.ଓ.ଏଫ.ଇ.), ମାଲକାନଗିରି ଜିଲ୍ଲାରେ "ସମନ୍ୱିତ କୃଷି ପ୍ରୋସାହନ ପାଇଁ ସ୍ୱତନ୍ତ୍ର କାର୍ଯ୍ୟକ୍ରମ" ଆରମ୍ଭ କରିଛନ୍ତି। ଏହି କାର୍ଯ୍ୟକ୍ରମର ପ୍ରାଥମିକ ଉଦ୍ଦେଶ୍ୟ ହେଉଛି ଚାରି ବର୍ଷ ମଧ୍ୟରେ ବାର୍ଷିକ ଅଭିବୃଦ୍ଧି ହାର ୧୦ ପ୍ରତିଶତରୁ ଅଧିକ ହାସଲ କରି ଲୋକଙ୍କ ସମ୍ପତ୍ତି ଏବଂ ଆୟ ବୃଦ୍ଧି କରିବା। ଏନସିଡିଏସ୍ ର ଭୂମିକା ହେଉଛି ଭିଡିଭୁମି ସର୍ବେକ୍ଷଣ, ମଧ୍ୟାବଧି ମୂଲ୍ୟାଙ୍କନ, ଶେଷ ପର୍ଯ୍ୟାୟ ମୂଲ୍ୟାଙ୍କନ ରିପୋର୍ଟ ପ୍ରସ୍ତୁତ କରିବା ଏବଂ ସରକାରଙ୍କୁ ନୀତିଗତ ପରାମର୍ଶ ପ୍ରଦାନ କରିବା। ନୀତିଗତ ନିଷ୍ପତ୍ତି ଅନୁଯାୟୀ, ଏହି କାର୍ଯ୍ୟକ୍ରମକୁ ଅନ୍ୟ ଆଠ ଗୋଟି ଜିଲ୍ଲା ଯଥା- କୋରାପୁଟ, ରାୟଗଡ଼ା, ଗଜପତି, ନୂଆପଡ଼ା, ମୟୂରଭଞ୍ଜ, କନ୍ଧମାଳ, କଳାହାଣ୍ଡି ଏବଂ ବଲାଙ୍ଗିର ଏବଂ ମାଲକାନଗିରି ଜିଲ୍ଲାର ସ୍ୱାଭିମାନ ଅଞ୍ଚଳ (ସେତୁ -ଏସ.ଇ.ଟି.ୟୁ. ଯୋଜନା)କୁ ବିସ୍ତାର କରାଯାଇଛି। ସମସ୍ତ ଜିଲ୍ଲାର ମୂଳ ରିପୋର୍ଟ ଏବଂ ମାଲକାନଗିରି ଜିଲ୍ଲାର ସ୍ୱାଭିମାନ ଅଞ୍ଚଳ (ସେତୁ -ଏସ.ଇ.ଟି.ୟୁ. ଯୋଜନା) ର ମଧ୍ୟକାଳୀନ

ମୂଲ୍ୟାଙ୍କନ ରିପୋର୍ଟ ଅର୍ଥ ଯୋଗାଣକାରୀ ସଂସ୍ଥାକୁ ଦାଖଲ କରାଯାଇଛି। ଶେଷ ପର୍ଯ୍ୟାୟ ମୂଲ୍ୟାଙ୍କନ ଏକ ସଂସ୍ଥା ଦ୍ୱାରା ପ୍ରସ୍ତୁତ କରାଯିବ ଏବଂ ଏହି ସଂସ୍ଥା (ଏଜେନ୍ଟ୍)ର ଚୟନ ପ୍ରକ୍ରିୟା ଜାରି ରହିଛି।

**୧୩.୮ ରାଜ୍ୟ ସାମାଜିକ ପ୍ରଭାବ ଆକଳନ (ଏସ.ଆଇ.ଏ) ମୁନିଟର୍:**

ରାଜ୍ୟ ସାମାଜିକ ପ୍ରଭାବ ମୂଲ୍ୟାଙ୍କନ (ଏସ.ଆଇ.ଏ) ମୁନିଟର୍ ୨୦୧୫ ମସିହାରୁ ଭୁବନେଶ୍ୱରର ନବକୃଷ୍ଣ ଚୌଧୁରୀ ଉନ୍ନୟନ ଗବେଷଣା କେନ୍ଦ୍ର (ଏନସିଡିଏସ)ରେ ଏକ ସ୍ୱାଧୀନ ସଂଗଠନ ଭାବରେ କାର୍ଯ୍ୟ କରୁଛି ଯାହା ଦ୍ୱାରା ଭୂମି ଅଧିଗ୍ରହଣ, ପୁନର୍ବାସ ଏବଂ ପୁନର୍ବାସନରେ ନ୍ୟାୟ ଯତ୍ନପୂର୍ଣ୍ଣ ଏବଂ ସ୍ୱଚ୍ଛତା ଅଧିକାର ଆଇନ, ୨୦୧୩ (ଆଇ.ଇ.ସି.ଟି.ଏଲ.ଏ.ଆଇ.ଓ ଆଇ.ଆଇନ, ୨୦୧୩) ଏବଂ ଓଡ଼ିଶା ସରକାରଙ୍କ ରାଜସ୍ୱ ଏବଂ ବିପର୍ଯ୍ୟୟ ପରିଚାଳନା ବିଭାଗର ସଂକଳ୍ପ ସଂଖ୍ୟା ୨୦୨୧୪ ଅନୁଯାୟୀ ବିଭିନ୍ନ ଏସ.ଆଇ.ଏ ଅଧ୍ୟୟନ କରାଯାଇପାରିବ। ଏସ.ଆଇ.ଏ ମୁନିଟର୍ରେ ଜଣେ ସଂଯୋଜକ ଏବଂ ଚାରି ଜଣ ସହାୟକ କର୍ମଚାରୀ ଅଛନ୍ତି। ଓଡ଼ିଶାରେ ଏସ.ଆଇ.ଏ ଅଧ୍ୟୟନ ଗ୍ରହଣ କରିବା ପାଇଁ ୩୮ଟି ଚାଲିକାରୁ ଶୁଭକ୍ଷେତ୍ରରେ ରହିଛି। ଏପର୍ଯ୍ୟନ୍ତ ଏହି ମୁନିଟର୍ ୫୯୨ ଏସ.ଆଇ.ଏ ଅଧ୍ୟୟନ କରିଛି (୩୧.୧୨.୨୦୨୫ ପର୍ଯ୍ୟନ୍ତ) ଏବଂ ସେଥିମଧ୍ୟରୁ ୩୦୦ ଏସ.ଆଇ.ଏ ଅଧ୍ୟୟନ ସଫଳତାର ସହ ସମାପ୍ତ ହୋଇଛି। ୨୦୨୫-୨୬ ବର୍ଷରେ (୩୧.୧୨.୨୦୨୫ ପର୍ଯ୍ୟନ୍ତ), ଏହି ମୁନିଟର୍ ୭୧ଟି ଏସ.ଆଇ.ଏ ଅଧ୍ୟୟନ କାର୍ଯ୍ୟ ପାଇଁ ବିଭିନ୍ନ ଅଧ୍ୟୟନ-ଏଜେନ୍ଟ୍ କୁ ଦାୟିତ୍ୱ ନ୍ୟସ୍ତ କରାଯାଇଛି ଏବଂ ୩୨ ଟି ଡ୍ରାଫ୍ଟ ରିପୋର୍ଟ ଓ ୩୨ ଟି ଅନ୍ତିମ ରିପୋର୍ଟ ଦାଖଲ କରାଯାଇଛି।

**୧୩.୯ ଏକାନ୍ତମିତ କାର୍ଯ୍ୟକଳାପଗୁଡ଼ିକ:**

- ପିଏଚ.ଡି. କାର୍ଯ୍ୟକ୍ରମ, ଆଇ.ସି.ଏସ.ଏସ.ଆଇ. ସିନିଅର ଫେଲୋ ଓ ପ୍ରଶିକ୍ଷଣ (ଇଣ୍ଟରନାସିୟାଲ) କାର୍ଯ୍ୟକ୍ରମ -
  - ପିଏଚ.ଡି. କାର୍ଯ୍ୟକ୍ରମ: ୧୨ଜଣ ଗବେଷଣା ବିଦ୍ୟାର୍ଥୀମାନଙ୍କ ମଧ୍ୟରୁ: ୦୮ଜଣ ବିଦ୍ୟାର୍ଥୀଙ୍କର ପିଏଚ.ଡି. ପଞ୍ଜୀକରଣ ହୋଇଛି; ୦୨ ଜଣ ବିଦ୍ୟାର୍ଥୀଙ୍କର ଅନୁସନ୍ଧାନ ପ୍ରସ୍ତାବ ବିଭାଗୀୟ ଅନୁସନ୍ଧାନ କମିଟି (ଡିଆରସି) ଦ୍ୱାରା ୧୮.୦୯.୨୦୨୫ ରେ ଅନୁମୋଦିତ ହୋଇଛି (ଦଲିଲ/କାଗଜ ପିଏଚ.ଡି. ପଞ୍ଜୀକରଣ ପାଇଁ ଉତ୍କଳ ବିଶ୍ୱବିଦ୍ୟାଳୟରେ ଦାଖଲ କରାଯାଇଛି), ଏକ ଗୋଟି ଅନୁସନ୍ଧାନ ପ୍ରସ୍ତାବ ଅନୁମୋଦନ ପ୍ରକ୍ରିୟାରେ ଅଛି ଏବଂ ଏକ ଗୋଟି ପି-ପିଏଚ.ଡି. ଥେସିସ୍ ଉପସ୍ଥାପନା କରିବା ପ୍ରକ୍ରିୟାରେ ଅଛି।
  - ପିଏଚ.ଡି. ଡ଼ିଗ୍ରୀ ପ୍ରାପ୍ତ: - ୦୩ ଜଣ ବିଦ୍ୟାର୍ଥୀ (୨୦୨୫-୨୬)
  - ପିଏଚ.ଡି. ଥେସିସ୍ ଦାଖଲ କରାଯାଇଛି:- ୦୧ଜଣ ବିଦ୍ୟାର୍ଥୀ
  - ଆଇ.ସି.ଏସ.ଏସ.ଆଇ. ସିନିଅର ଫେଲୋ - ୦୨ (ଅନ୍ତିମ ରିପୋର୍ଟ ଦାଖଲ ହୋଇଯାଇଛି)



➤ ତାଲିମ/କର୍ମଶାଳା -

- "ସାମାଜିକ ବିଜ୍ଞାନ ଅନୁସନ୍ଧାନ ପଦ୍ଧତି ଏବଂ ପାଇଥନର ପ୍ରୟୋଗ" ଉପରେ ତାଲିମ କାର୍ଯ୍ୟକ୍ରମ, ୦୨-୧୧ ଫେବୃଆରୀ, ୨୦୨୬ ଆଇ.ସି.ଏସ.ଏସ.ଆର, ନୂଆଦିଲ୍ଲୀ ଦ୍ଵାରା ପ୍ରାୟୋଜିତ ।
- ଆଇ.ସି.ଏସ.ଏସ.ଆର, ନୂଆଦିଲ୍ଲୀ ଦ୍ଵାରା ପ୍ରାୟୋଜିତ, ଡିସେମ୍ବର ୨୦, ୨୦୨୫ ରେ "ସ୍ଥାନାନ୍ତରଣ/ଦେଶାନ୍ତରୀ ପଦ୍ଧତି, ଅନୁକୂଳନ ଆଚରଣ ଏବଂ ଓଡ଼ିଶାରେ ରହିବାରେ ଆଞ୍ଚଳିକ ପାର୍ଥକ୍ୟ/ ଭିନ୍ନତା" ଉପରେ ପ୍ରସାର/ବ୍ୟାପ୍ତି ଭିତ୍ତିକ ଆଲୋଚନା ଚକ୍ର ।
- ୧୨- ୧୩ ସେପ୍ଟେମ୍ବର, ୨୦୨୫ ରେ "ଭିନ୍ନକ୍ଷମତାମାନଙ୍କ ପାଇଁ ଜୀବିକା ମ୍ୟାପିଂ" ଉପରେ ଦୁଇ ଦିନିଆ ତାଲିମ କାର୍ଯ୍ୟକ୍ରମ । ବିଷୟ ବିଶେଷଜ୍ଞ ଶ୍ରୀମତୀ ସ୍ଵର୍ଣ୍ଣ ପ୍ରଭା ରଥ, ପ୍ରୋଗ୍ରାମ ମ୍ୟାନେଜର, ଆଇଟିଡିଏ, ରାଇରଙ୍ଗପୁର, ମୟୂରଭଞ୍ଜ ଜିଲ୍ଲା ।
- "ଭାରତୀୟ କୃଷିରେ ସ୍ଥିରତା ଗଠନ : ସ୍ଥାୟୀତ୍ଵ, ପୋଷଣ ଏବଂ ଜୀବିକାକୁ ସମନ୍ବୟ କରିବା" ବିଷୟରେ ଜାତୀୟ ସେମିନାର ୧୦-୧୧ ଜୁଲାଇ, ୨୦୨୫, ଡିଏ ଏବଂ ଏଫଇ, ଓଡ଼ିଶା ଦ୍ଵାରା ପ୍ରାୟୋଜିତ ।
- ପ୍ରଫେସର ରବୀନ୍ଦ୍ର ଗରଡ଼, ପ୍ରଫେସର ଏବଂ ବିଭାଗୀୟ ଅଧ୍ୟକ୍ଷ, ସମାଜଶାସ୍ତ୍ର ବିଭାଗ, ଉତ୍କଳ ବିଶ୍ଵବିଦ୍ୟାଳୟ, ଭୁବନେଶ୍ଵର ଦ୍ଵାରା, "ନବକୃଷ୍ଣ ଚୌଧୁରୀ ଏବଂ ତାଙ୍କ ସମାଜବାଦୀ ଧାରଣା" ବିଷୟରେ ଏକ ଭାଷଣ/ବ୍ୟାଖ୍ୟାନ, ୨୪ ଜୁନ, ୨୦୨୫ ରେ ଆୟୋଜିତ ହୋଇଥିଲା ।
- ବିଶ୍ଵ ବ୍ୟାଙ୍କର ଅଗ୍ରଣୀ ଅର୍ଥନୀତିଜ୍ଞ (ଲିଡ଼ ଇକୋନୋମିଷ୍ଟ) ଡଃ. ଦିଲୀପ ରଥଙ୍କ ଦ୍ଵାରା ୧୯ ମଇ, ୨୦୨୫ ରେ "ସ୍ଥାନାନ୍ତରଣ, ପ୍ରେରିତ ଅର୍ଥ /ଟଙ୍କା ପ୍ରେରଣ ଏବଂ ବିକାଶ" ଉପରେ ନବକୃଷ୍ଣ ଚୌଧୁରୀ ସ୍ମାରକୀ ଭାଷଣ/ବ୍ୟାଖ୍ୟାନ ଅନୁଷ୍ଠିତ ।
- "ଓଡ଼ିଶାରେ ଭିନ୍ନକ୍ଷମତାମାନଙ୍କ ଜୀବିକା ମ୍ୟାପିଂ ପାଇଁ ଭିତ୍ତିଭୂମି ସର୍ବେକ୍ଷଣ (ବେସଲାଇନ ସର୍ଭେ)" ପ୍ରସଙ୍ଗରେ କର୍ମଶାଳା ।
- ଗୋଆ ବିଶ୍ଵବିଦ୍ୟାଳୟର ପ୍ରଫେସର ପିଟର ରୋନାଲଡ଼୍ ଡିସୋଜାଙ୍କ ଦ୍ଵାରା "ନଦୀ ଏବଂ ବିକାଶ" ବିଷୟ ଉପରେ ଏକ ବ୍ୟାଖ୍ୟାନ/ ଭାଷଣ (୩୧ ମାର୍ଚ୍ଚ, ୨୦୨୬ ପୂର୍ବରୁ ଆୟୋଜିତ ହେବ) ।
- "ଅଣ କାଠ ଜଙ୍ଗଲଜାତ ଦ୍ରବ୍ୟ (ଏନଟିଏଫପି) ଏବଂ ସ୍ଥାୟୀ ବିକାଶ: ସ୍ଥାୟୀ ଅମଳ, ମୂଲ୍ୟ ଯୋଗ, ମାର୍କେଟିଂ ଏବଂ ସମ୍ପ୍ରଦାୟର ଜୀବିକା" ଉପରେ ଏକ ଜାତୀୟ ସେମିନାର, (୩୧ ମାର୍ଚ୍ଚ, ୨୦୨୬ ପୂର୍ବରୁ ଆୟୋଜିତ ହେବ) ।

୧୩.୧୦ ଗବେଷଣା ପ୍ରକାଶନ: (୨୦୨୫-୨୬)

- ଗବେଷଣା ପତ୍ର/ପ୍ରବନ୍ଧ/ପୁସ୍ତକ ଅଧ୍ୟାୟ: ୮
  - "ଓଡ଼ିଶା ପ୍ରସଙ୍ଗରେ ପଞ୍ଚାୟତିରାଜ ସଂସ୍ଥା ମାଧ୍ୟମରେ ଗ୍ରାମୀଣ ଉନ୍ନତିର ଅନୁସନ୍ଧାନ", ରାମ ବାବୁ ଓ ବିଜୟ କୁମାର ବେହେରା (ସମ୍ପାଦିତ), ଭାରତରେ ସାର୍ବଜନୀନ ନୀତି ଓ ପ୍ରଶାସନ, ଦିଲ୍ଲୀ: ଏସିଏସ୍ ବୁକ୍ସ, ୨୦୨୫।
  - "ଓଡ଼ିଶାରେ ଗଠନାତ୍ମକ ଅସମାନତା ଓ ଖାଦ୍ୟ ବିବିଧତା: ଏନଏସଏସଓ ୨୮ତମ ଓ ୨୯ତମ ରାଉଣ୍ଡର ପ୍ରମାଣ", ସାଇଣ୍ଟିଫିକ୍ ରିପୋର୍ଟସ୍, ନେଚର ପବ୍ଲିକେସନ, ଡିସେମ୍ବର, ୨୦୨୫।
  - "ଦୁତନ ଶିକ୍ଷା ନୀତି (ଏନଇପି) ୨୦୨୦ ଓ ଭାରତୀୟ ଉଚ୍ଚ ଶିକ୍ଷା: ସମଗ୍ର, ପରିବର୍ତ୍ତନଶୀଳ ଓ ବିଶ୍ୱସ୍ତରୀୟ ପରିବର୍ତ୍ତନ ପାଇଁ ପଥ", ଜର୍ନାଲ ଅଫ୍ ଇଣ୍ଟରନ୍ୟାସନାଲ୍ ଏଜୁକେସନ୍ ଆଣ୍ଡ ପ୍ରାକ୍ଟିସ୍, ୮(1), ୨୯-୯୦, ଜୁନ୍, ୨୦୨୫।
  - "ଭାରତର ପରିବର୍ତ୍ତିତ ଆହାର ପ୍ରଣାଳୀ: ମିଲେଟ୍ସ୍, ପ୍ରକ୍ରିୟାକୃତ ଖାଦ୍ୟ ଓ ପୋଷଣ ସଙ୍କଟ", ଜର୍ନାଲ ଅଫ୍ ଇକୋନୋମିକ୍ ଡେଭେଲପମେଣ୍ଟ୍, ଇନୋଭେସନ୍ ଆଣ୍ଡ ପଲିସି, ଭଲ୍ୟୁମ୍ ୧, ସଂଖ୍ୟା ୧, ପୃଷ୍ଠା ୫୨ - ୬୧, ଅଗଷ୍ଟ, ୨୦୨୫।
  - "ଭାରତରେ କୋଭିଡ୍-୧୯ ମହାମାରୀର ପ୍ରଥମ ଲହରୀର ଅଳ୍ପକାଳୀନ କିମ୍ବା ଅସ୍ଥାୟୀ ପ୍ରବାସୀ ଶ୍ରମିକଙ୍କ ଜୀବିକା, ପରିବହନ ଓ ଖାଦ୍ୟ ସୁରକ୍ଷା ଉପରେ ପ୍ରଭାବ", କେଶରୀ ଓ ରାଜନ୍ ଆଦି (ସମ୍ପାଦିତ), ଭାରତରେ କୋଭିଡ୍-୧୯ ଓ ଶ୍ରମ ପ୍ରବାସ: ମହାମାରୀରୁ ପ୍ରମାଣ, ରାଉଟଲେଜ୍ ପବ୍ଲିକେସନ, ଜାନୁଆରୀ, ୨୦୨୬।
  - "ଭାରତରେ ସ୍ୱାସ୍ଥ୍ୟସେବା ପ୍ରତି ଅପୂରଣୀୟ ଆବଶ୍ୟକତାର ପ୍ରବୃତ୍ତି ଓ ସମ୍ପର୍କିତ କାରକ", ଆଚାର୍ଯ୍ୟ, ସିଂହ ଓ କୁନ୍ଦୁ ଆଦି (ସମ୍ପାଦିତ), ଭାରତରେ ଜନସଂଖ୍ୟା ଓ ସ୍ୱାସ୍ଥ୍ୟରେ ପାରଡିଜିମ୍ ପରିବର୍ତ୍ତନ: ଏସ.ଡି.ଜି. ପାଇଁ ବହୁମାତ୍ରିକ ଦୃଷ୍ଟିକୋଣ, ସ୍ତ୍ରୀନ୍ଦ୍ର ନେଚର, ଜାନୁଆରୀ, ୨୦୨୬।
  - "ଉପକୂଳ ଓଡ଼ିଶାର ପୁରୀ ଓ ଜଗତସିଂହପୁର ଜିଲ୍ଲାର ମାଛଧରା ସମୁଦାୟମାନଙ୍କୁ ପୀଡ଼ାଦାୟକ ସାମାଜିକ-ଆର୍ଥିକ ଅସମାନତାର ଉନ୍ନୋଚନ", ଜିଓ ଜର୍ନାଲ (ସ୍ତ୍ରୀନ୍ଦ୍ର ନେଚର ଲିଜ୍), ଭଲ୍ୟୁମ୍ ୯୦, ନମ୍ବର ୧୩୭, ଆଇଏସଏସଏନ: ୦୩୪୩-୨୫୨୧(ସ୍କୋପସ୍), ଜୁନ୍, ୨୦୨୫।
  - "ଟିକ୍ସୁଡ଼ି ଚାଷର ପରିବେଶୀୟ ପ୍ରଭାବ: ଓଡ଼ିଶାରୁ ଶିକ୍ଷା", ମନୁ ଗୌତମ୍ (ସମ୍ପାଦିତ), ପରିବେଶ ସମସ୍ୟା ଓ ଆଧୁନିକ ସମାଜ: ସୁରକ୍ଷା ଓ ପୁନରୁଦ୍ଧାର ପାଇଁ ଆହ୍ୱାନ ଓ ସମ୍ଭାବନା, ରାଷ୍ଟ୍ର ପବ୍ଲିକେସନ୍ସ୍, ନୂଆଦିଲ୍ଲୀ, ଆଇଏସବିଏନ: ୯୭୮୮୧୩୧୨୨୪୨୧୭, ୨୦୨୫।



**୧୩.୧୧ ଭିଡିଭୁମିର ସୁବିଧା ସୁଯୋଗ:**

ସମାଜ ବିଜ୍ଞାନରେ ବିକାଶ ସମ୍ବନ୍ଧୀୟ ପ୍ରୟୋଗିକ ଏବଂ ତାତ୍ତ୍ୱିକ ଗବେଷଣା କାର୍ଯ୍ୟକୁ ବୃତ୍ତାନ୍ୱିତ କରିବା ପାଇଁ ଏନସିଡିଏସ୍ ରେ ବିଭିନ୍ନ ପ୍ରକାରର ଭିଡିଭୁମିର ସୁବିଧା ସୁଯୋଗ ରହିଅଛି।

➤ **ପ୍ରଶାସନିକ କୋଠା:**

ଏହି କୋଠାରେ ପ୍ରଶାସନିକ କାର୍ଯ୍ୟାଳୟ, ରାଜ୍ୟ ସାମାଜିକ ପ୍ରଭାବ ଆକଳନ (ଏସ.ଆଇ.ଏ) ୟୁନିଟ୍, ଶ୍ରୀ ଅନ୍ନ ଅଭିଯାନ (ଏସ୍.ଏସ୍ ପୂର୍ବରୁ, ଓ.ଏମ୍.ଏମ୍.) ୟୁନିଟ୍, ଏକ କମ୍ପ୍ୟୁଟର କକ୍ଷ, ଜନଗଣନା କାର୍ଯ୍ୟକେନ୍ଦ୍ର ଏବଂ ୨ଟି ସମ୍ମିଳନୀ କକ୍ଷ, ଲାନ୍, ଫଟୋ କପିଅର ୟୁନିଟ୍ ଇତ୍ୟାଦି ଅଛି।

➤ **ପାଠାଗାର/ପୁସ୍ତକାଳୟ :**

ଏନସିଡିଏସ୍ ପାଠାଗାରରେ ସାମାଜିକ ବିଜ୍ଞାନ ବିଷୟରେ ମୁଦ୍ରିତ ଏବଂ ଇଲେକ୍ଟ୍ରୋନିକ୍ ସମ୍ପଦର ଏକ ସମୃଦ୍ଧ ସଂଗ୍ରହ ରହିଛି ଏବଂ ଏହା ଶିକ୍ଷାବିତ, ଗବେଷଣା ବିଦ୍ୱାନ ଓ ଗବେଷକମାନଙ୍କୁ ସେବା ପ୍ରଦାନ କରିଥାଏ। ଏହି ପୁସ୍ତକାଳୟରେ ୨୦,୭୨୮ଟି ମୁଦ୍ରିତ ପୁସ୍ତକ, ବିଭିନ୍ନ ସାମୟିକୀ ଏବଂ ଗାଗବର୍ଷ ପୁରୁଣା ସାମୟିକୀଗୁଡ଼ିକୁ ହାର୍ଡ ବାଉଣ୍ଡ ଆକୃତିରେ ସଂରକ୍ଷଣ କରାଯାଇଛି। ଏହା ସହିତ, ୧୦୭ଟି ପି.ଏଚ୍.ଡି. ଥେସିସ୍ ଏବଂ ୨୭୮ଟି ବିଭିନ୍ନ ରିପୋର୍ଟ ମଧ୍ୟ ଲାଇବ୍ରେରୀର ସଂଗ୍ରହର ଅଂଶ। ଲାଇବ୍ରେରୀ ଏକ ଦେଶ, ଏକ ସଦସ୍ୟତା (ଓଏନଓଏସ) ମାଧ୍ୟମରେ ବିଭିନ୍ନ ଆନ୍ତର୍ଜାତୀୟ ଶାସ୍ତ୍ରୀୟ ସାମୟିକୀ ଓ ଗବେଷଣା ସାମଗ୍ରୀକୁ ଅଭିଗମ୍ୟତା ପ୍ରଦାନ କରୁଛି। ଏହି ଲାଇବ୍ରେରୀ ଇ-ଲାଇବ୍ରେରୀ ସୁବିଧା ମଧ୍ୟ ପ୍ରଦାନ କରେ। ଏନସିଡିଏସ୍, ଆଇ.ସି.ଏସ.ଏସ.ଆର-ଏନଏସସଏସଡିଓସି ର ଇ-ରିସୋର୍ସ କନସର୍ଟିଆମ ର ଏକ ଅଂଶଦାର ଏବଂ ଇକୋନ-ଲିଟ (ଇବିଏସସିଓ), ଯେଏସଟିଓଆର, ଇପିବ୍ଲୁ ଏବଂ ଇନଡିଆଷ୍ଟାଟ ନାମକ ଚାରି (୦୪)ଟି ଇ-ରିସୋର୍ସର ସୁବିଧା ଉପଲବ୍ଧ କରୁଛି। ଲାଇବ୍ରେରୀରେ ଶୀତ ତାପ ନିୟନ୍ତ୍ରିତ ପଠନକକ୍ଷ, ପ୍ରୋଜେକ୍ଟର ସୁବିଧା, ଇଣ୍ଟରନେଟ ଓ ୱାଇ-ଫାଇ ସଂଯୋଗ, ଫଟୋକପି, ପ୍ରିଣ୍ଟିଂ, ଡକ୍ୟୁମେଣ୍ଟ୍ ସ୍କାନ ଇତ୍ୟାଦି ସୁବିଧା ଉପଲବ୍ଧ ଅଛି।

➤ **ଛାତ୍ରାବାସ ତଥା ଅତିଥିଭବନ:**

ଏଠାରେ ଆଠଟି କୋଠରୀ, ଦୁଇଟି ଅତିଥି କୋଠରୀ, ଗୋଟିଏ ସମ୍ମିଳନୀ କକ୍ଷ, ଦୁଇଟି ଡର୍ମିଟରୀ ଏବଂ ରୋଷେଇ ଘର ସହିତ ଭୋଜନାଳୟ ଅଛି।

➤ ସୌରଶକ୍ତି ଏବଂ ବର୍ଷାଜଳ ସଂରକ୍ଷଣ ବ୍ୟବସ୍ଥା:

ଏନସିଡିଏସ୍ ର କୋଠାଗୁଡ଼ିକରେ ସୌର ପ୍ୟାନେଲ ସ୍ଥାପନା କରାଯାଇଛି ।

**୧୪.ମୂଲ୍ୟାୟନ ପ୍ରକୋଷ୍ଟ**

୧୪.୧ ମୂଲ୍ୟାୟନ, ଯୋଜନା କାର୍ଯ୍ୟକ୍ରମର ଏକ ଗୁରୁତ୍ୱପୂର୍ଣ୍ଣ ଅଂଶ ବିଶେଷ ଅଟେ । ସରକାରଙ୍କର ବିଭିନ୍ନ ଯୋଜନାର ମୂଲ୍ୟାୟନ କାର୍ଯ୍ୟକ୍ରମ, ମୂଲ୍ୟାୟନ ଓ ନିରୀକ୍ଷଣ ପ୍ରକୋଷ୍ଟ ଦ୍ୱାରା କରାଯାଇଥାଏ । ମୂଲ୍ୟାୟନ ଅଧ୍ୟୟନ ରିପୋର୍ଟ ଗୁଡ଼ିକ ଯୋଜନା କାର୍ଯ୍ୟକ୍ରମର ଫଳପ୍ରସ୍ତୁ କାର୍ଯ୍ୟକ୍ରମ ଓ ପ୍ରଭାବ ଉପରେ ପର୍ଯ୍ୟବେକ୍ଷିତ । ଏହା ମଧ୍ୟବର୍ତ୍ତୀକାଳୀନ ସଂଶୋଧନ ସହିତ ଯୋଜନା କାର୍ଯ୍ୟକ୍ରମଗୁଡ଼ିକରେ ଅଧିକ ଉନ୍ନତି ଆଣିବା ପାଇଁ ସୁପାରିଶ କରିଥାଏ ।

୧୪.୨ ଆର୍ଥିକ ବର୍ଷ ୨୦୨୫-୨୬ରେ ଗ୍ରହଣ କରାଯାଇଥିବା ତିନିଟି ରାଜ୍ୟ ସରକାରୀ ଯୋଜନା ଯଥା:

- "Implementation Support to ORMAS"- ପଞ୍ଚାୟତିରାଜ ଓ ପାନୀୟଜଳ ବିଭାଗ,
- "Mukhya Mantri Janjati Jeevika Mission (MMJJM)"- ଅନୁସୂଚିତ ଜନଜାତି ଓ ଅନୁସୂଚିତ ଜାତି ଉନ୍ନୟନ, ସଂଖ୍ୟାଲଘୁ ସମ୍ପ୍ରଦାୟ ଓ ପଛୁଆ ବର୍ଗ କଲ୍ୟାଣ ବିଭାଗ
- "Promotion of Integrated Farming"- କୃଷି ଓ କୃଷକ ସଶକ୍ତିକରଣ ବିଭାଗ

ଗୁଡ଼ିକୁ ମୂଲ୍ୟାଙ୍କନ ଓ ପ୍ରଭାବ ଅନୁଧ୍ୟାନ ପାଇଁ ନବକୃଷ୍ଣ ଚୌଧୁରୀ ଉନ୍ନୟନ ଗବେଷଣା କେନ୍ଦ୍ର (NCDS) କୁ ଦାୟିତ୍ୱ ଦିଆଯାଇଛି ।

୧୪.୩ ୨୫ ନଭେମ୍ବର, ୨୦୨୫ରେ ଏକ ସମୀକ୍ଷା ସଭା ଆୟୋଜିତ ହୋଇଥିଲା, ଯେଉଁଥିରେ ଓଡ଼ିଶା ସରକାର ଓ J-PAL South Asia ମଧ୍ୟରେ ସ୍ୱାକ୍ଷରିତ ହୋଇଥିବା ବୁଝାମଣା ପତ୍ର (MoU)ର କାର୍ଯ୍ୟକ୍ରମ ଛାଡ଼ି ପରୀକ୍ଷା କରାଯାଇଥିଲା ଓ ଆଗାମୀ ପଦକ୍ଷେପ ସମ୍ପର୍କରେ ଆଲୋଚନା କରାଯାଇଥିଲା ।

\*\*\*

**ଯୋଜନା ଓ ସଂଯୋଜନ ବିଭାଗ  
ଓଡ଼ିଶା ସରକାର  
<https://pc.odisha.gov.in>**